



# شركة سيدى كيرير للبتروكيماويات Sidi Kerir Petrochemicals Co.

التاريخ : ٢٠٢٢/٨ / ١٤

السادة / البورصة المصرية

١١ ش طلعت حرب - الاسكندرية

تحية طيبة وبعد ،،،،،

مرفق لسيادتكم طيه القوائم المالية والإيضاحات المتممة لها وتقرير مجلس الإدارة عن الفترة يناير - يونيه ٢٠٢٢ وكذلك تقرير السيد مراقب حسابات الشركة، وسيتم موافاتكم بتقرير الجهاز المركزي للمحاسبات فور صدوره.

وتفضلوا بقبول فائق التقدير والاحترام ،،،،،

محاسب / خالد صلاح الدين البسومي

مساعد رئيس الشركة للشئون المالية والاقتصادية

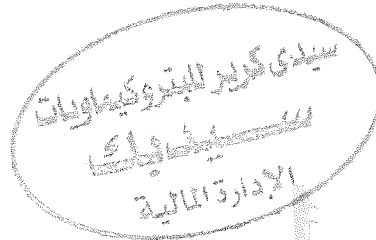



# شركة سيدى كرير للبتر وكيمائيات " سيدبى كى "

## شركة مساهمة مصرية

تقرير مجلس الإدارة  
والقوائم المالية والإيضاحات المتممة لها  
عن الفترة يناير - يونيو ٢٠٢٢

## نبذة عن الشركة

اسم الشركة : شركة سيدى كرير للبتروكيماويات  
تأسيس الشركة : تأسست الشركة في ١٦ نوفمبر ١٩٩٧ طبقاً لأحكام القانون رقم ٨ لسنة ١٩٩٧  
المقر الرئيسى للشركة : أرض النهضة بالعامرية  
الكيلو ٣٦ طريق إسكندرية - القاهرة الصحراوى  
تليفون : ٤٧٧٠١٣١  
الفاكس: ٤٧٧٠١٢٦ - ٤٧٧٠١٢٧

### غرض الشركة :

- ١- إقامة مجمع لإنتاج البتروكيماويات الأساسية والوسيطه والنهائيه والقيام بكافة الأعمال المكمله للغرض من عمليات تصنيع وإنشاء خطوط الأنابيب واستيراد الغاز بغرض التصنيع. ويجوز للشركة القيام بمشروعات أخرى أو تعديل غرضها.
  - ٢- إنشاء وتملك وتشغيل وإدارة محطة لإنتاج الكهرباء وذلك لاستخدامها في استهلاك الشركة وبيع الفائض من الكهرباء للشركات والشبكة القومية لجمهورية مصر العربية.
  - ٣- بيع وتسويق جميع منتجاتها وكذا منتجات البتروكيماويات الأخرى والاستيراد والتصدير والتصنيع والتعبئة والبيع لمنتجات البتروكيماويات وخامات البلاستيك وكافة أنواع اللدائن.
- وذلك دون الإخلال بأحكام القوانين واللوائح والقرارات السارية، وبشرط استصدار التراخيص اللازمة لممارسة هذه الأنشطة. ويجوز للشركة أن تساهم أو تشارك بأي وجه من الوجوه في أومع الشركات وغيرها التي تزاوّل أعمالاً شبيهة بأعمالها أو التي قد تعاونها على تحقيق غرضها في مصر أو الخارج.

راس المال المرخص : ٥١٠٠ مليون جنيه مصرى  
رأس المال المصدر والمدفوع: ١٢٦٠ مليون جنيه مصرى القيمة الاسمية للسهم: ٢ جنيه  
عدد الأسهم المصدرة والمقيدة بالبورصة: ٦٣٠ مليون سهم عادى تاريخ القيد: ٢٠٠٥/٣/١٩  
السنة المالية للشركة: تبدأ من ١ يناير وتنتهي ٣١ ديسمبر من كل عام  
رقم القيد بالسجل التجارى: ١٤٥٤٠٤ تاريخ القيد: ١٩٩٧/١١/١٨  
مراقب حسابات الشركة: مكتب أحمد محمد أحمد سلطان - Eura Audit International  
تاريخ التعيين: ٢٠٢٢/٣/٢٠ رقم القيد بالهيئة: ٢٩٩

الجهاز المركزى للمحاسبات عن حصة المال العام

- طاقة مصانع الشركة \* إنتاج الإيثيلين بطاقة إنتاجية ٣٠٠ ألف طن سنويا
- إنتاج البولى إيثيلين بطاقة إنتاجية ٢٢٥ ألف طن سنويا
  - مرافق وتسهيلات بالطاقات اللازمة لتغطية احتياجات المشروعات الإنتاجية بالشركة
  - إنتاج البيوتين-١ بطاقة انتاجية ١٠ الاف طن سنويا -إنتاج البوتاجاز بطاقة إنتاجية ٥٠ ألف طن سنويا بحد اقصى طبقا لمواصفات غازات التغذية.

## هيكل المساهمون

٢٠ %	الشركة المصرية القابضة للبتروكيماويات
١٩,٢٣ %	صندوق التأمين الاجتماعي للعاملين بالقطاع الحكومي
١٢,٢٤ %	صندوق التأمين الاجتماعي للعاملين بقطاع الأعمال العام والخاص
٦,٩٢ %	شركة البتروكيماويات المصرية
٦,٩٢ %	شركة الأهلي كابيتال القابضة
٦,٩٢ %	بنك الاستثمار القومي
٢,١١ %	شركة مصر للتأمين ومصر لتأمينات الحياة
٢ %	بنك ناصر الاجتماعي
٢٣,٦٦ %	مساهمون آخرون ( طرح عام )

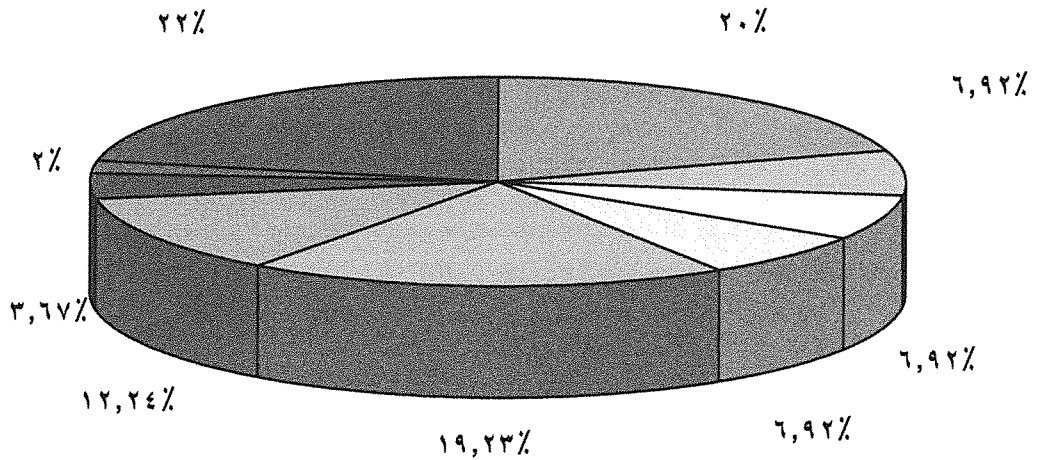

## هيكل المساهمون ونسبة ملكية أعضاء مجلس الإدارة:

النسبة تقريبى	عدد الأسهم	مساهمون يمتلكون ٥ % فأكثر
٢٠ %	١٢٦٠٠٠٠٠٠	الشركة المصرية القابضة للبتروكيماويات
١٩,٢٣ %	١٢١١٦٠٨٤٤	صندوق التأمين الاجتماعى للعاملين بالقطاع الحكومي
١٢,٢٤ %	٧٧١٣٣٩٦٣	صندوق التأمين الاجتماعى للعاملين بقطاع الأعمال العام والخاص
٦,٩٢ %	٤٣٦١٥٣٨٦	شركة البتروكيماويات المصرية
٦,٩٢ %	٤٣٦١٥٣٨٦	شركة الأهلي كابيتال القابضة
٦,٩٢ %	٤٣٦١٥٣٨٦	بنك الاستثمار القومي
٧٢,٢٣ %	٤٥٥١٤٠٩٦٥	الإجمالى

النسبة تقريبى	عدد الأسهم فى تاريخ إعداد القوائم المالية	ملكية أعضاء مجلس الإدارة فى أسهم الشركة
٢٠ %	١٢٦٠٠٠٠٠٠	الشركة المصرية القابضة للبتروكيماويات
١٩,٢٣ %	١٢١١٦٠٨٤٤	صندوق التأمين الاجتماعى للعاملين بالقطاع الحكومي
١٢,٢٤ %	٧٧١٣٣٩٦٣	صندوق التأمين الاجتماعى للعاملين بقطاع الأعمال العام والخاص
٦,٩٢ %	٤٣٦١٥٣٨٦	شركة البتروكيماويات المصرية
٦,٩٢ %	٤٣٦١٥٣٨٦	شركة الأهلي كابيتال القابضة
٦,٩٢ %	٤٣٦١٥٣٨٦	بنك الاستثمار القومي
٢,١٤ %	١١٦٨٥٢٨٥	شركة مصر للتأمين ومصر لتأمينات الحياة
٢ %	١١٤٠٠٠٠٠	بنك ناصر الاجتماعى
٠,٠٠٦ %	٣٨٤٩٦	الأستاذ / أحمد فايز عبد المحسن
٠,٠٠٠١ %	١٢٠٠	الأستاذ / ناهد محمود بدرى
٧٦,٣٩ %	٤٧٨٢٦٥٩٤٦	إجمالى ملكية أعضاء مجلس الإدارة

• لا يوجد أسهم خزينة لدى الشركة .

## أعضاء مجلس الإدارة

### أولاً: آخر تشكيل لمجلس الإدارة

المهندس / محمد محمد إبراهيم	رئيس مجلس الإدارة والعضو المنتدب	الشركة المصرية القلضة للبتر وكيموليات	تنفيذي
الأستاذ / حلمي صقر جاد شلبي	عضو	الشركة المصرية القلضة للبتر وكيموليات	غير تنفيذي
كيميائي/ أحمد محمد كامل موقع	عضو	شركة البتر وكيموليات المصرية	غير تنفيذي
الأستاذ / إيهاب خاطر يونس محمد	عضو	صندوق التأمين الإجتماعي للعاملين بالقطاع الحكومي	غير تنفيذي
الأستاذ / محمد سعودي قطب السيد	عضو	صندوق التأمين الإجتماعي للعاملين بالقطاع الحكومي	غير تنفيذي
الأستاذ / سامي عبد الهادي محمد عبد الله	عضو	صندوق التأمين الاجتماعي للعاملين بقطاع الاعمال العام والخاص	غير تنفيذي
الأستاذ / محمد مصطفى حسن مصطفى	عضو	صندوق التأمين الاجتماعي للعاملين بقطاع الاعمال العام والخاص	غير تنفيذي
الأستاذ / خالد يوسف عبد المجيد	عضو	شركة الأهلى كابيتال القابضة	غير تنفيذي
الأستاذ / عبد الفتاح عبد المعز على	عضو	بنك الاستثمار القومي	غير تنفيذي
الأستاذ / وليد محمد الرشيد أبو العزم	عضو	مصر للتأمين	غير تنفيذي
الأستاذ / إيهاب حسن الليثي	عضو	بنك ناصر الاجتماعي (من ذوي الخبرة)	غير تنفيذي
الأستاذ / أحمد فايز عبد المحسن عبد ربه	عضو	حصة الطرح العام	غير تنفيذي
الأستاذة / ناهد محمود بدري	عضو	حصة الطرح العام	غير تنفيذي

### آخر تشكيل للجنة المراجعة:

الإسم	الصفة	جهة التمثيل
الأستاذ / أحمد فايز عبد المحسن عبد ربه	رئيس اللجنة	مساهمون آخرون (طرح عام)
محاسب / حلمى صقر جاد شلبي	عضو	الشركة المصرية القابضة للبترولوكيماويات
الأستاذ / عبد الفتاح عبد المعز على	عضو	بنك الاستثمار القومى
الأستاذ / إيهاب حسن الليثى	عضو	بنك ناصر الإجتماعى
الأستاذ / محمد مصطفى حسن مصطفى	عضو	صندوق التأمين الإجتماعى للعاملين بقطاع الاعمال العام والخاص
الأستاذ / سامي عبد الهادي محمد عبد الله	عضو	صندوق التأمين الإجتماعى للعاملين بقطاع الاعمال العام والخاص
الأستاذة / ناهد محمود البدرى	عضو	مساهمون آخرون (طرح عام)
محاسب/ خالد صلاح الدين البسومى	مقررا	

### أختصاصات لجنة المراجعة والمهام الموكلة لها:

تختص لجنة المراجعة المشكلة بالشركة بمهامها المذكورة بالمادة رقم (٣٧) من قواعد قيد واستمرار قيد وشطب الاوراق المالية بالبورصة المصرية.

### أعمال اللجنة خلال الفترة من ٢٠٢٢/١/١ حتى ٢٠٢٢/٦/٣٠

٤	عدد مرات إنعقاد لجنة المراجعة
نعم	هل تم عرض تقارير اللجنة على مجلس الإدارة
نعم	هل تضمنت تقارير اللجنة ملاحظات جوهرية وجب معالجتها
نعم	هل قام مجلس الإدارة بمعالجة الملاحظات الجوهرية



# تقرير مجلس الإدارة



### أولاً تطور الإنتاج والمبيعات

خلال الفترة يناير - يونيو ٢٠٢٢

#### ١- الإنتاج:

##### المنتجات الأساسية:

- الإثيلين : تم إنتاج ١٣٣,٦٨٣ ألف طن.
- البولي إيثيلين : تم إنتاج ١١٣,٧٠٠ ألف طن.

##### المنتجات الثانوية:

- البوتاجاز : تم إنتاج ١٦,١٧٣ ألف طن.
- الناقتا : تم إنتاج ٣,١٠٦ ألف طن.

#### تطور الإنتاج:

الوحدة: ألف طن

البيان	المخطط للفترة	فعلي الفترة الحالية يناير- يونيو ٢٠٢٢	فعلي الفترة يناير- يونيو ٢٠٢١	نسبة تحقيق المستهدف %	معدل النمو %
الإثيلين	١٣٨,٠٠٠	١٣٣,٦٨٣	١١٧,٥٤٩	٩٧	١٤
البولي إيثيلين	١٠٨,٠٠٠	١١٣,٧٠٠	٩٥,٥٩٤	١٠٥	١٩

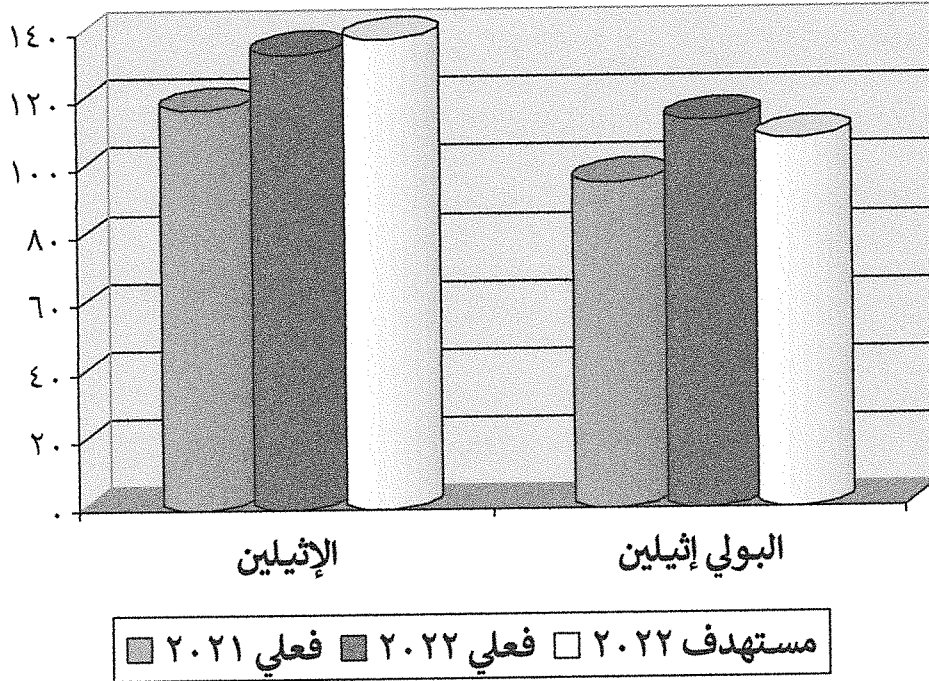

٢- المبيعات:

المنتجات الأساسية:

- الإيثيلين : تم بيع ١٤,٦٣٠ ألف طن.
- البولي إيثيلين: تم بيع ١١٨,٤٥٨ ألف طن.

المنتجات الثانوية:

- تم بيع ١٦,٣١٦ ألف طن بوتاجاز إلى شركة جاسكو.
- تم بيع ٣,٠١٤ ألف طن من النافثا (عالية الأوكتان).

تطور المبيعات:

الوحدة: ألف طن

البيان	المخطط للفترة	فعلي الفترة الحالية يناير - يونيو ٢٠٢٢	فعلي الفترة يناير - يونيو ٢٠٢١	نسبة تحقيق المستهدف %	معدل النمو %
الإيثيلين	٢٩,٧٠٠	١٤,٦٣٠	١٦,٤٣٨	٤٩	-١١
البولي إيثيلين: محلي	٦٤,٨٠٠	٥٨,٨٢١	٣٢,٣١٥	٩١	٨٢
تصدير	٤٣,٢٠٠	٥٩,٦٣٧	٥٦,٣٨٨	١٣٨	٦
إجمالي	١٠٨,٠٠٠	١١٨,٤٥٨	٨٨,٧٠٣	١١٠	٣٤

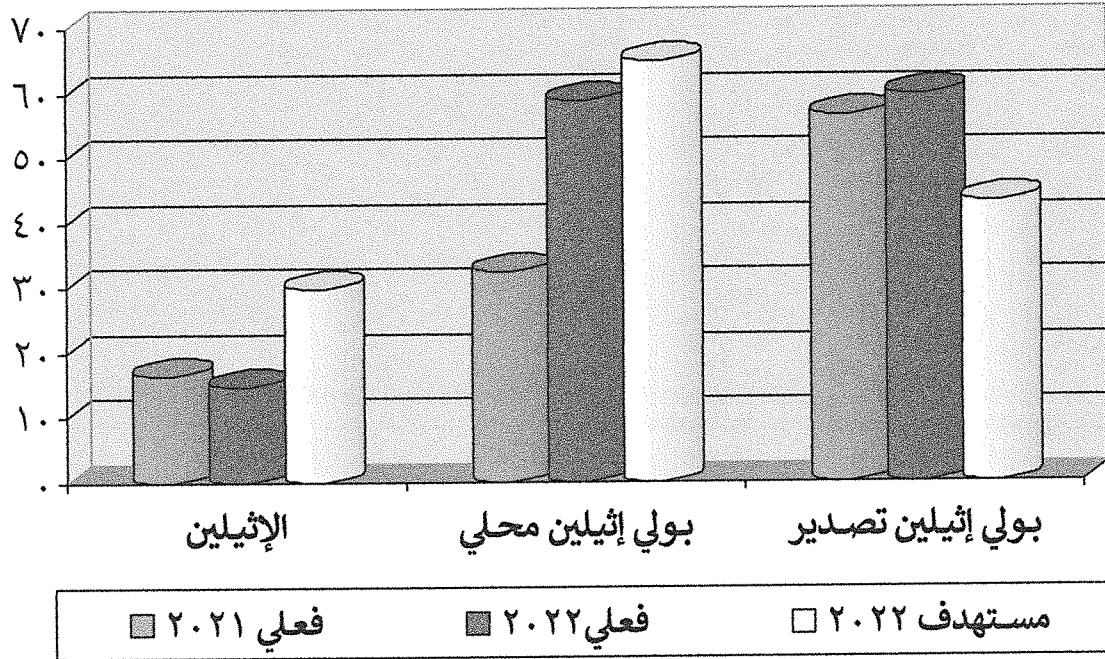

### ثانياً: نتائج الأعمال

الآتي قائمة الدخل عن الفترة من ٢٠٢٢/١/١ حتى ٢٠٢٢/٦/٣٠ والتي يتضح منها تحقيق صافي ربح قدره ٤٦٧,٥٦٠ مليون جنيه وبياناتها كالتالي: -

القيمة ألف جنيه

يناير / يونيو ٢٠٢١	يناير / يونيو ٢٠٢٢	البيان
٢٦٧.٤٠٥	٣٨٧٩١٤٠	المبيعات / الإيرادات
٢١٠.٣٠٧١	٣١١١٣٩٤	(-) تكلفة المبيعات
٥٦٧٣٣٤	٧٦٧٧٤٦	مجمل الربح
		يخصم:
٤٧٤٠٦	٥٤٢٢٠	مصروفات بيع وتوزيع
١٣٠.٩٢٤	١٥١١٧٩	مصروفات إدارية وعمومية
-	٧٨٠٧	مخصصات مكونة (خسائر ائتمانية محتملة)
١١٩.٠٦	١٣٥٦٥	مصروفات أخرى
٢٦٦.٠٨	٢٣٧٤٥	فوائد ومصاريف تمويلية
-	٢٠.٨٤٩	فروق تقييم عملة
٢١٦٨٤٤	٢٧١٣٦٥	
		يضاف:
٤٨٨٣	٦٦.١	الدخل من الاستثمار
٤٥٧٧	١٤٤١٧	إيرادات تشغيل أخرى
٢٠٧١	٦١٤٠.٦	إيرادات متنوعة
٣٥٣١	٢٥٤٢٢	فوائد دائنة
٧٦٥	-	فروق تقييم عملة
١٥٨٢٧	١٠.٦٨٤٦	
٣٦٦٣١٧	٦٠.٣٢٢٧	صافي الربح / خسارة عن الفترة قبل الضريبة
		يخصم:
٨١٤١٤	١٣٣٨٨٤	ضريبة الدخل
٢١٨٤	١٧٨٣	الضريبة المؤجلة
٨٣٥٩٨	١٣٥٦٦٧	الضريبة واجبة الخصم
٢٨٢٧١٩	٤٦٧٥٦٠	صافي الربح / خسارة عن الفترة بعد الضريبة
٠,٤٨	٠,٦٧	نصيب السهم / جنيه

## التعليق على نتائج الأعمال:

### - صافي مبيعات: -

بلغ صافي المبيعات خلال الفترة يناير- يونيو ٢٠٢٢ مبلغ ٣٨٧٩,١٤٠ مليون جنيه مقارنة بفعلي يناير- يونيو ٢٠٢١ وقدره ٢٦٧٠,٤٠٥ مليون جنيه بمعدل نمو ٤٥٪ وبنسبة تحقيق ١٤٨٪ من المستهدف وقدره ٢٦٢٤.٧٦٨ مليون جنيه.

### - تكلفة المبيعات: -

بلغت تكلفة المبيعات خلال الفترة يناير- يونيو ٢٠٢٢ مبلغ ٣١١١,٣٩٤ مليون جنيه مقارنة بفعلي يناير- يونيو ٢٠٢١ وقدره ٢١٠٣,٠٧١ مليون جنيه بمعدل نمو ٤٨٪ وبنسبة تحقيق ١٣٧٪ من المستهدف وقدره ٢٢٧٦,٥٣٨ مليون جنيه.

### - مجمل الربح: -

بلغ مجمل الربح خلال الفترة يناير- يونيو ٢٠٢٢ مبلغ ٧٦٧,٧٤٦ مليون جنيه مقارنة بفعلي يناير- يونيو ٢٠٢١ وقدره ٥٦٧,٣٣٤ مليون جنيه والمستهدف قدره ٣٤٨,٢٣٠ مليون جنيه.

### - صافي الربح / الخسارة: -

بخصم مصروفات البيع والتوزيع والمصروفات الإدارية والعمومية والمصاريف التشغيلية الأخرى وإضافة الإيرادات الأخرى أظهرت نتائج الأعمال: -

بلغ صافي الربح خلال الفترة يناير- يونيو ٢٠٢٢ مبلغ ٤٦٧,٥٦٠ مليون جنيه مقارنة بفعلي يناير- يونيو ٢٠٢١ وقدره ٢٨٢,٧١٩ مليون جنيه والمستهدف قدره ١٦٠,٠٢٤ مليون جنيه.



# تقرير مراقب الحسابات

## تقرير فحص محدود للقوائم المالية الدورية

إلى السادة / أعضاء مجلس إدارة شركة سيدى كرير للبتروكيماويات (سيدبك) "شركة مساهمة مصرية"  
**المقدمة**

قمنا بأعمال الفحص المحدود للميزانية المرفقة لشركة سيدى كرير للبتروكيماويات (سيدبك) (شركة مساهمة مصرية) في ٣٠ يونيو ٢٠٢٢ وكذا قوائم الدخل والدخل الشامل والتغير في حقوق الملكية والتدفقات النقدية المتعلقة بها عن الستة أشهر المنتهية في ذلك التاريخ ، وملخصاً للسياسات المحاسبية الهامة وغيرها من الإيضاحات المتممة الأخرى . والإدارة هي المسئولة عن إعداد القوائم المالية الدورية هذه والعرض العادل والواضح لها طبقاً لمعايير المحاسبة المصرية ، وتنحصر مسئوليتنا في إبداء إستنتاج على القوائم المالية الدورية في ضوء فحصنا المحدود لها .

### نطاق الفحص المحدود

قمنا بفحصنا المحدود طبقاً للمعيار المصري لمهام الفحص المحدود رقم ( ٢٤١٠ ) " الفحص المحدود للقوائم المالية الدورية لمنشأة والمؤدى بمعرفة مراقب حساباتها " . يشمل الفحص المحدود للقوائم المالية الدورية عمل إستفسارات بصورة أساسية من أشخاص مسئولين عن الأمور المالية والمحاسبية ، وتطبيق إجراءات تحليلية ، وغيرها من إجراءات الفحص المحدود . ويقل الفحص المحدود جوهرياً في نطاقه عن عملية مراجعة تتم طبقاً لمعايير المراجعة المصرية ، وبالتالي لا يمكننا الحصول على تأكيد بأننا سنصبح على دراية بجميع الأمور الهامة التي قد يتم إكتشافها في عملية مراجعة ، وعليه فنحن لا نبدي رأى مراجعة على هذه القوائم المالية .

### الإستنتاج

وفي ضوء فحصنا المحدود لم يتم إلى علمنا ما يجعلنا نعتقد أن القوائم المالية الدورية المرفقة لا تعبر بعدالة ووضوح في جميع جوانبها الهامة عن المركز المالى للمنشأة في ٢٠٢٢/٦/٣٠ وعن أداؤها المالى وتدفقاتها النقدية عن الستة أشهر المنتهية في ذلك التاريخ طبقاً لمعايير المحاسبة المصرية .

### ومع عدم اعتبار ذلك تحفظاً:

١. لم يتم الانتهاء من تسجيل المساحة - ٧٠ فدان عن الحصة العينية المقدمة من شركة البتروكيماويات المصرية ، كما لم يتم حسم النزاع حول مساحة ١٩ فدان ، المشتراه خلال عام ٢٠٠٤ .
٢. لم يتم مراعاة متطلبات معيار المحاسبة المصري رقم (٤٧) بشأن تقييم إستثمارات الشركة طويلة الأجل من خلال الدخل الشامل .
٣. لم يتم الإفصاح عن الأثر الضريبي لبندود الدخل الشامل .
٤. لم يتم الانتهاء من تحديث دراسة الجدوى لمشروع البروبلين والأخذ في الإعتبار التكاليف الإستثمارية الفعلية للمشروع و أثر التغيرات الاقتصادية العالمية .

تحريراً في : ٢٠٢٢/٨/١٤

مراقب الحسابات

أحمد سلطان

س م م ٣٤٠٧

زميل جمعية الضرائب المصرية

سجل الهيئة العامة للرقابة المالية ٢٩٩

رقم قيد البنك المركزي المصري ٢٧٤

عضو جمعية المحاسبين القانونيين المعتمدين الدولية

مكتب أحمد سلطان وشركاه

عضو مجموعة Eura Audit International



القوائم المالية في ٢٠٢٢/٦/٣٠



شركة سيدى كرير للبتروكيماويات ( سيديك )  
شركة مساهمة مصرية  
قائمة المركز المالي فى ٣٠ يونيو ٢٠٢٢

القيمة جنية	٢٠٢٢/٦/٣٠	٢٠٢١/١٢/٣١	ايضاح رقم
<b>الإصول غير المتداولة</b>			
الأصول الثابتة (بالصافي)	١ ٢٢٢ ٠٨٨ ٦٦٩	١ ٢٦١ ٢٦٦ ٩٨٩	١
أصول حق الإنتفاع	٢ ٧١٤ ٢٧٥	٢ ٤٦٦ ٣٥٨	٢
مشروعات تحت التنفيذ	٤١٩ ١٧٦ ٠٩٠	٤١٩ ٢١٤ ٦٨٠	٣
استثمار عقارى	١٤ ٩٢١ ٥١٤	١٤ ٩٢١ ٥١٤	٤
استثمارات طويلة الأجل	١ ٥٨٤ ٤٥٩ ١٧٩	١ ٥٨٤ ٤٥٩ ١٧٩	٥
اجمالى اصول طويلة الاجل	٣ ٢٥٤ ٣٥٩ ٧٢٧	٣ ٢٨٢ ٣٢٨ ٦٢٠	
<b>الإصول المتداولة</b>			
المخزون	١ ٠٦٦ ٧٤٥ ٤٦٢	١ ٠١٧ ٣٨٠ ١٩٦	٦
عملاء ومدينون و أوراق قبض	١٦٣ ٩٨٤ ٩٦٨	١٦٧ ٥٧٤ ٤٤٨	٧
اطراف نوى علاقة ( أرصدة مدينة )	٨٤٨ ٠٨١ ٣٤٤	٣٠٤ ٥٤٢ ١٤٧	٨
دفعات مقدمة	٨ ٨٢٥ ٠٠٤	٨ ٨٢٥ ٠٠٤	٩
حسابات مدينة أخرى	٥٩٣ ٩٢٩ ٨٤٦	٦٧٣ ٥٢٩ ٧٦٩	١٠
إستثمارات مالية بالقيمة العادلة من خلال الأرباح أو الخسائر	٤٧٣ ٧٨٦ ٥٨٧	٥٨ ١٥٠ ٥٢٥	١١
النقدية بالصندوق و لدى البنوك	٩١٧ ٤٥٣ ٠٩٩	٣٧٩ ٦٢١ ٩٧٤	١٢
اجمالى الاصول المتداولة	٤ ٠٧٢ ٨٠٦ ٣١٠	٢ ٦٠٩ ٦٣٤ ٠٦٣	
اجمالى الاصول	٧ ٣٢٧ ١٦٦ ٠٣٧	٥ ٨٩١ ٩٦٢ ٦٨٣	
<b>حقوق الملكية</b>			
رأس المال المصدر والمدفوع	١ ٢٦٠ ٠٠٠ ٠٠٠	١ ٢٦٠ ٠٠٠ ٠٠٠	١٣
احتياطي قانوني	٥٧٨ ٥٠٣ ٦٣١	٥٢٥ ٠٠٠ ٠٠٠	
احتياطيات أخرى	١ ٥٢٩ ٩٦٢ ٩٧٧	١ ٣٧٩ ٨٣٦ ٨٥٨	١٤
داننوا توزيعات	٢٥٢ ٠٠٠ ٠٠٠	-	
فروق ترجمة تغيرات أسعار صرف العملات الأجنبية	( ١٠٣ ٠٨٢ ٣٢٢ )	-	
الأرباح المرحلة	٩٥ ٤٥٣ ٢٥٧	٨١ ٤٢٠ ٦٣١	
أرباح الفترة / العام	٤٦٧ ٥٥٩ ٩٠٣	٥٣٥ ١٦٢ ٤٣٠	
اجمالى حقوق الملكية	٤ ٠٨٠ ٣٩٦ ٣٩٥	٣ ٧٨١ ٤١٩ ٩١٩	
<b>الالتزامات غير المتداولة</b>			
قروض	٨٠١ ٩١٢ ٩٨٤	٦٦٩ ٦١٦ ٦٠٨	١٩
التزام تأجير تمويلي	٣ ٣٢٤ ٤٥١	٢ ٩٠٥ ٥٢٩	
مخصصات طويلة الأجل	١٠٢ ٠٠٠ ٠٠٠	١٠٢ ٠٠٠ ٠٠٠	١٥
التزامات ضريبية طويلة الأجل	١٢٢ ٧٢٢ ٢١٦	١٣٠ ٩٤٩ ٧٠٨	١٦
اجمالى الالتزامات طويلة الأجل	١ ٠٣٩ ٩٦٩ ٦٥١	٩٠٥ ٤٧١ ٨٤٥	
<b>الالتزامات المتداولة</b>			
قروض	٩٤ ٧٣١ ٣٠٣	١١٣ ٣٦٩ ١٤١	١٩
تسهيلات قصيرة الأجل	٤٥٢ ٩١٤ ٢١٧	٢١٠ ٧١٠ ٠٥٧	
التزام تأجير تمويلي	١٧٧ ٣٠٨	٢٩٠ ٤٠٠	
الموردين	٤٧ ٨٥٥ ٢١٨	٥٥ ٨٥٣ ٤٨٨	
اطراف نوى علاقة ( أرصدة داننة )	٧٨٩ ٥٥١ ٦٦٦	٥٢٧ ٦٤٢ ٥٢١	١٧
حسابات داننة أخرى	٦٨٧ ٦٨٥ ٧٩٨	١٨٤ ٤٢٧ ٤٦٨	١٨
ضرائب دخل	١٢٣ ٨٨٤ ٤٨١	١١٢ ٧٧٧ ٨٤٤	
اجمالى الالتزامات المتداولة	٢ ٢٠٦ ٧٩٩ ٩٩١	١ ٢٠٥ ٠٧٠ ٩١٩	
اجمالى حقوق الملكية و الالتزامات	٧ ٣٢٧ ١٦٦ ٠٣٧	٥ ٨٩١ ٩٦٢ ٦٨٣	

الإيضاحات الترفقة جزء لا يتجزأ من هذه القوائم المالية.

مهندس / محمد إبراهيم  
رئيس مجلس الإدارة والعضو المنتدب

محاسب / خالد صلاح الدين البسومي  
مساعد رئيس الشركة  
للشؤون المالية والاقتصادية

محاسب / محمد فتحى عامر  
مدير عام المراقبة المالية

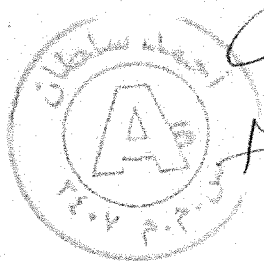





شركة سيدى كرير للبتر وكيموايات ( سيديك )  
شركة مساهمة مصرية

قائمة الدخل عن الفترة المالية المنتهية في ٣٠ يونيو ٢٠٢٢

القيمة جنية	الفترة المالية	الفترة المالية	الفترة المالية	الفترة المالية
	من ٢٠٢١/١/١ حتى ٢٠٢١/٦/٣٠	من ٢٠٢٢/٤/١ حتى ٢٠٢٢/٦/٣٠	من ٢٠٢٢/١/١ حتى ٢٠٢٢/٦/٣٠	ايضاح رقم
١٣٦٠٦٢٨٨٠٢	٢٦٧٠٤٠٥٠٩٦	١٧٦٩٧٦٣٧٩٠	٢٨٧٩١٤٠٢٩٥	(١-٢٠) المبيعات (الصافي)
				يخصم:
١٠٧٥٣٥٨٨٩٤	٢١٠٣٠٧١٤٤٩	١٣٦٥٢٧٩٧٧٢	٢١١١٣٩٤١٤٥	(١-٢١) تكلفة المبيعات
٢٨٥٢٦٩٩٠٨	٥٦٧٣٣٢٦٤٧	٤٠٤٤٨٤٠١٨	٧٦٧٧٤٦١٥٠	مجمل الربح
				يخصم:
٢٨٨٢١٨٢٨	٤٧٤٠٥٩٥١	٢٦٣١٦٨٨٥	٥٤٢٢٠٠١٠	(٢-٢١) مصروفات تسويقية
٧٥٦٣٤٥١٤	١٣٠٩٢٣٦١٠	٧٢٤٢١٨٤٠	١٥١١٧٩٠٠٨	(٣-٢١) مصروفات إدارية و عمومية
			٧٨٠٦٨٠٩	(٤-٢١) منخصصات مكونة (خسائر ائتمانية محتملة)
٤٤٢١٨٥٧	١١٩٠٥٥٨٠	٦٧٠٠٦٠٢	١٣٥٦٤٩٦٦	(٥-٢١) مصروفات أخرى
١٥٢١٨٣٦٢	٢٦٦٠٨٩٦٠	١٤٨٨٤٤٠٢	٢٣٧٤٥٣١٢	(٦-٢١) فوائد ومصاريف تمويلية
		٣٠٣١١٧٠٤	٢٠٨٤٩٤٨٠	(٧-٢١) فروق تقييم عملة
١٢٤٠٩٦٥٦١	٢١٦٨٤٤١٠١	١٥٠٦٣٥٤٣٣	٢٧١٣٦٥٥٨٥	
				يضاف:
٢٤٤١٣٦٩	٤٨٨٢٧٣٧	٣٣٠٠٦٧٩	٦٦٠١٣٥٧	(٢-٢٠) الدخل من الاستثمار
٢٠٢١٤٣١	٤٥٧٦٩٨٢	٩٧٠٧٧٦٣	١٣٤١٧١٧٧	(٣-٢٠) إيرادات تشغيل أخرى
١٢٤٦٢٩٦	٢٠٧١٤٤٦	٤٢٥١٣١	٦١٤٠٥٥٠٢	(٤-٢٠) إيرادات متنوعة
١٧١٤٦٤٦	٣٥٣١٠٢٧	١٧٠٤٣٦٥١	٢٥٤٢٢٢٩٢	(٥-٢٠) فوائد دانة
٦٩٠٣٤٦	٧٦٤٨٦٥			(٦-٢٠) فروق تقييم عملة
٨١١٤٠٨٩	١٥٨٢٧٠٥٧	٣٠٤٧٧٢٢٤	١٠٦٨٤٦٣٢٨	
١٦٩٢٨٧٤٣٥	٣٦٦٣١٢٦٠٣	٢٨٤٣٢٥٨٠٩	٦٠٣٢٢٦٨٩٣	صافي الربح / خسائر قبل ضريبة الدخل
٣٧٢٠٩٨٤٩	٨١٤١٤٤٢٧	٦٢٧٤٦١٨٠	١٣٣٨٨٤٤٨١	ضريبة الدخل
١١٠٨٤١٩	٢١٨٣٥٥٣	٢٧٢٢٥٦٣٠	١٧٨٢٥٠٨	ضريبة مؤجلة
١٣٠٩٦٩١٦٧	٢٨٢٧١٨٦٢٣	٢٢٤٣٠٢١٩٢	٤٦٧٥٥٩٩٠٤	صافي الربح / خسائر بعد ضريبة الدخل
٠,٢٢	٠,٤٨	٠,٣١	٠,٥٩	نصيب السهم في أرباح العام

الإيضاحات المرفقة جزء لا يتجزأ من هذه القوائم المالية.

  
مهندس / محمد إبراهيم

رئيس مجلس الإدارة والعضو المنتدب

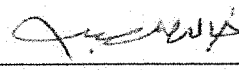
  
محاسب / خالد صلاح الدين البسوي

مساعد رئيس الشركة

للشؤون المالية والاقتصادية

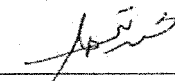
  
محاسب / محمد فتحي عامر

مدير عام المراقبة المالية

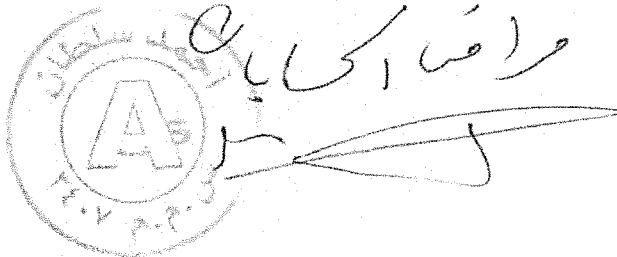



شركة سيدى كرىر للبتروكىماويات ( سيدبك )  
شركة مساهمة مصرية  
قائمة الدخل الشامل  
عن الفترة المنتهية فى ٣٠ يونيو ٢٠٢٢

القيمة ألف جنيه الفترة المالية	الفترة المالية	
<u>من ٢٠٢١/١/١</u>	<u>من ٢٠٢٢/١/١</u>	
<u>حتى ٢٠٢١/٠٦/٣٠</u>	<u>حتى ٢٠٢٢/٠٦/٣٠</u>	
<u>الف جنيه مصرية</u>	<u>الف جنيه مصرية</u>	
٢٨٢ ٧١٩	٤٦٧ ٥٦٠	صافي ربح الفترة
-	( ١٠٣ ٠٨٣ )	فروق ترجمة تغيرات أسعار صرف العملات الأجنبية
<u>٢٨٢ ٧١٩</u>	<u>٣٦٤ ٤٧٧</u>	إجمالي الدخل الشامل عن الفترة

الإيضاحات المرفقة جزء لا يتجزأ من هذه القوائم المالية .



شركة سيدى كرير للبتر وكيموايات ( سيدبك )  
شركة مساهمة مصرية  
قائمة التدفقات النقدية  
عن الفترة المنتهية في ٣٠ يونيو ٢٠٢٢

القيمة جنية	٢٠٢٢/٦/٣٠	٢٠٢١/٠٦/٣٠	ايضاح رقم
	<u>جنيه مصرى</u>	<u>جنيه مصرى</u>	
٣٦٦ ٣١٦ ٦٠٣	٦٠٣ ٢٢٦ ٨٩٣		<b>التدفقات النقدية من أنشطة التشغيل</b>
			صافى أرباح العام قبل الضرائب والبنود غير العادية
			تعديلات لتسوية صافى الأرباح مع التدفقات النقدية من أنشطة التشغيل
٣٠ ٩٨٥ ٣١١	١٧ ٠٣٤ ٧٨٣		اهلاكات
-	٧ ٨٠٦ ٨٠٩		مخصصات
( ٣ ٥٣١ ٠٢٧ )	( ٢٥ ٤٢٢ ٢٩٢ )		فوائد دائنة
( ٤ ٨٨٢ ٧٣٧ )	( ٦ ٦٠١ ٣٥٨ )		ايرادات استثمارات
-	( ٢٩٤ ١٤٦ )		ارباح / خسائر بيع أصول ثابتة
٢٦ ٦٠٨ ٩٦٠	٢٣ ٧٤٥ ٣١٢		فوائد مدينة
( ٧٦٤ ٨٦٥ )	٢٠ ٨٤٩ ٤٨٠		فروق تقييم عملة
<u>٤١٤ ٧٣٢ ٢٤٥</u>	<u>٦٤٠ ٣٤٥ ٤٨١</u>		أرباح التشغيل قبل التغيرات فى رأس المال العامل
( ٢١٦ ٩٣٦ ٩٧٩ )	( ٦٢٨ ٤٤٢ ٢٩٥ )		(الزيادة) فى أرصدة العملاء و الأرصدة المدينة
( ٢٢٢ ٣٣٩ ١٥٩ )	( ٤٩ ٣٦٥ ٢٦٦ )		(زيادة) فى المخزون
( ٦٦ ٥٧٥ ٣١٨ )	٧٤٩ ٧١٤ ٥٦٤		(نقص) فى الموردين أرصدة الدائنين والأرصدة الدائنة
<u>( ٩١ ١١٩ ٢١١ )</u>	<u>٧١٢ ٢٥٢ ٤٨٤</u>		<b>تدفقات نقدية قبل البنود غير العادية</b>
٣ ٦٢١ ٠٥٣	٢٥٠٠٥٤٥٨		متحصلات فوائد دائنة
( ٢٦ ٦٠٨ ٩٦٠ )	( ١٤ ٥٣٤ ٥٠٥ )		مدفوعات فوائد مدينة
( ٣٧ ٦٤٣ ٣٠٣ )	( ٢١ ٠٤٤ ٣٨٣ )		ضرائب دخل مدفوعة
<u>( ١٥١ ٧٥٠ ٤٢١ )</u>	<u>٧٠١ ٦٧٩ ٠٥٤</u>		<b>صافى النقدية (المستخدمة فى) أنشطة التشغيل</b>
			<b>التدفقات النقدية من أنشطة الاستثمار</b>
( ٣ ١٤٣ ٣١٥ )	( ٥ ٥٨٦ ٥١١ )		مدفوعات لشراء أصول ثابتة
٣٨ ١١٣ ٨٤٧	( ٤١٥ ٦٣٦ ٠٦٢ )		استثمارات قصيرة الأجل
( ١٧٩ ٧٢١ ٨٥٣ )	-		استثمارات طويلة الأجل
<u>( ١٤٤ ٧٥١ ٣٢١ )</u>	<u>( ٤٢١ ٢٢٢ ٥٧٣ )</u>		<b>صافى التدفقات النقدية (المستخدمة فى) أنشطة الاستثمار</b>
			<b>التدفقات النقدية من الأنشطة التمويلية</b>
( ٢ ٥٨٣ ٢٢٣ )	( ٥٩ ٧٤٣ ٦٣١ )		توزيعات أرباح
-	( ٤٩ ٣٢٤ ٥٦٨ )		قروض
٣ ٢٤٩ ٥٨٨	٣٠٥ ٨٣٠		التزام تاجير تمويلي
٤١٨ ٦٤٧ ٤٨٩	٢٤٢ ٢٠٤ ١٦٠		تسهيلات قصيرة الأجل
<u>٤١٩ ٣١٣ ٨٥٤</u>	<u>١٣٣ ٤٤١ ٧٩١</u>		<b>صافى التدفقات النقدية (المستخدمة فى) الأنشطة التمويلية</b>
١٢٢ ٨١٢ ١١٢	٤١٣ ٨٩٨ ٢٧٢		<b>صافى التدفقات من جميع الأنشطة</b>
( ٧٤ ٥١٩ )	٢٠ ٨٤٩ ٤٨٠		فروق تقييم عملة
-	١٠٣ ٠٨٣ ٣٧٣		اثر التغير فى أسعار الصرف (تحرير سعر الصرف مارس ٢٠٢٢)
-	٦ ٠٨٣ ٨٠٠		الخسائر الإئتمانية المتوقعة فى النقدية وما فى حكمها
<u>١٢٢ ٧٣٧ ٥٩٣</u>	<u>٥٤٣ ٩١٤ ٩٢٥</u>		<b>صافى الزيادة (النقص) فى النقدية وما فى حكمها خلال العام</b>
١٨٩ ٥٤٤ ٧١٠	٣٧٩ ٦٢١ ٩٧٤		*النقدية و ما فى حكمها فى بداية الفترة
<u>٣١٢ ٢٨٢ ٣٠٣</u>	<u>٩٢٣ ٥٣٦ ٨٩٩</u>		<b>النقدية و ما فى حكمها فى نهاية الفترة</b>

\* النقدية وما فى حكمها بداية الفترة بعد أثر فروق العملة  
الإيضاحات المرفقة جزء لا يتجزأ من هذه القوائم المالية .



شركة سيدى كبرى للتكنولوجيا ( سيدك )  
شركة مساهمة مصرية  
قائمة التدفّر في حقوق الملكية  
عن الفترة المنتهية في ٣٠ يونيو ٢٠٢٢

القيمة جنبه	معالجة تحريك أسعار صرف العملات الأجنبية	أرباح العام	أرباح مرحلة	دائقر توزيعات	احتياطيات أخرى	احتياطي قانونى	رأس المال
الف جنبه مصري	الف جنبه مصري	الف جنبه مصري	الف جنبه مصري	الف جنبه مصري	الف جنبه مصري	الف جنبه مصري	الف جنبه مصري
٣ ٢٤٥ ٧٩٥	-	٢٥ ٩٥٢	٢٦٥ ٠٦٧	-	١ ٢٧٩ ٧٧٦	٥٢٥ ٠٠٠	١ ٠٥٠ ٠٠٠
( ٤٢٦ )			( ٤٢٦ )				
٣ ٤٧٨			٣ ٤٧٨				
-		( ٢٣ ٣٠٢ )	٢٣ ٣٠٢				
( ٢ ٥٨٩ )		( ١١ )	٦١				
-		( ٢ ٥٨٩ )	-				
-		-	( ٢١٠ ٠٠٠ )				
٥٢٥ ١٦٢		٥٢٥ ١٦٢					
٣ ٧٨١ ٤٢٠	-	٥٢٥ ١٦٢	٨١ ٤٢١	-	١ ٣٧٩ ٨٣٧	٥٢٥ ٠٠٠	١ ٢٦٠ ٠٠٠
( ١٠٣ ٠٨٣ )	( ١٠٣ ٠٨٣ )						
( ٥٧٥٧ )			( ٥٧٥٧ )				
-		( ٥٣ ٥٠٤ )			٥٣ ٥٠٤		
-		( ١٩ ٧٨٩ )	١٩ ٧٨٩				
-		( ١٥٠ ١٢٦ )			١٥٠ ١٢٦		
( ٥٩ ٧٤٣ )		( ٣١١ ٧٤٣ )	٢٥٢ ٠٠٠				
٤٦٧ ٥٦٠		٤٦٧ ٥٦٠					
٤ ٠٨٠ ٣٩٧	( ١٠٣ ٠٨٣ )	٤٦٧ ٥٦٠	٩٥ ٤٥٣	٢٥٢ ٠٠٠	١ ٥٢٩ ٩٦٣	٥٧٨ ٥٠٤	١ ٢٦٠ ٠٠٠

الإيضاحات المرتقة جزء لا يتجزأ من هذه القوائم المالية .

الرصيد في ٣٠ يونيو ٢٠٢٢ ١ ٢٦٠ ٠٠٠

الرصيد في ٣١ ديسمبر ٢٠٢٠ ١ ٠٥٠ ٠٠٠

الرصيد في ٣٠ يونيو ٢٠٢٢ ١ ٢٦٠ ٠٠٠

الرصيد في ٣١ ديسمبر ٢٠٢١ ١ ٢٦٠ ٠٠٠

الرصيد في ٣٠ يونيو ٢٠٢٢ ١ ٢٦٠ ٠٠٠

الرصيد في ٣٠ يونيو ٢٠٢٢ ١ ٢٦٠ ٠٠٠



# الإيضاحات المتممة للقوائم المالية

### أولاً : نبذة عامة عن الشركة

تأسست شركة سيدى كبرير للبتروكيماويات (سيدبك) - شركة مساهمة مصرية - طبقاً لأحكام قانون ضمانات وحوافز الاستثمار رقم ٨ لسنة ١٩٩٧ ولانحته التنفيذية (والذي حل محله قانون رقم ٧٢ لسنة ٢٠١٧) والقانون رقم ١٥٩ لسنة ١٩٨١ بإصدار قانون شركات المساهمة وشركات التوصية بالأسهام والشركات ذات المسؤولية المحدودة وشركات الشخص الواحد وبمراعاة احكام القانون رقم ٩٥ لسنة ١٩٩٢ بإصدار قانون سوق المال ولانحته التنفيذية.

#### ■ القيد بالسجل التجارى :

سجل تجارى رقم ١٤٥٤٠٤ بتاريخ ١١/١٨/١٩٩٧ - استثمار الإسكندرية.  
تم مد أجل الشركة حتى عام ٢٠٤٧ بموجب قرار الجمعية العامة غير العادية المنعقدة ٢٠٢٢/٣/٢٠

#### ■ هيكل رأس المال :

راس المال المرخص به : ٥١٠٠ مليون جنيه مصري  
رأس المال المصدر والمدفوع : ١٢٦٠ مليون جنيه مصرى  
أسهم الشركة المصدرة والمقيدة بنظام الحفظ المركزي عددها ٦٣٠ مليون سهم عادى بقيمة ٢ جنيه / سهم

#### ■ القيد بالبورصة :

الشركة مقيدة بالبورصة المصرية بتاريخ ٢٠٠٥/٣/١٩ ، وبداية تداول أسهم الشركة ببورصة الاوراق المالية منذ ٢٠٠٥/٧/٣ .

#### ■ مقـــــر الشركة :

ارض النهضة بالعامرية - الاسكندرية، منطقة صناعية طبقا لقرار رئيس الوزراء رقم ٢٢٤٤ بتاريخ ٢٠٠٠/١٢

#### ■ غرض الشركة :

- إقامة مجمع لإنتاج البتروكيماويات الأساسية والوسيطه والنهائية والقيام بكافة الأعمال المكتملة للغرض من عمليات تصنيع وإنشاء خطوط الأنابيب واستيراد الغاز بغرض التصنيع. ويجوز للشركة القيام بمشروعات أخرى أو تعديل غرضها.  
- إنشاء وتملك وتشغيل وإدارة محطة لإنتاج الكهرباء وذلك لاستخدامها في استهلاك الشركة وبيع الفائض من الكهرباء للشركات والشبكة القومية لجمهورية مصر العربية.  
- بيع وتسويق جميع منتجاتها وكذا منتجات البتروكيماويات الأخرى والاستيراد والتصدير والتصنيع والتعبئة والبيع لمنتجات البتروكيماويات وخامات البلاستيك وكافة أنواع اللدائن.  
وذلك دون الإخلال بأحكام القوانين واللوائح والقرارات السارية، وبشرط استصدار التراخيص اللازمة لممارسة هذه الأنشطة. ويجوز للشركة أن تساهم أو تشارك بأي وجه من الوجوه في أومع الشركات وغيرها التي تزاول أعمالاً شبيهة بأعمالها أو التي قد تعاونها على تحقيق غرضها في مصر أو الخارج.

#### ■ رئيس مجلس الإدارة والعضو المنتدب :

المهندس/ محمد محمد إبراهيم

#### ■ طاقة مصانع الشركة

- إنتاج الإيثيلين بطاقة إنتاجية ٣٠٠ ألف طن سنويا  
- إنتاج البولي إيثيلين بطاقة إنتاجية ٢٢٥ ألف طن سنويا  
- مرافق وتسهيلات بالطاقات اللازمة لتغطية احتياجات المشروعات الإنتاجية بالشركة  
- إنتاج البيوتين-١ بطاقة انتاجية ١٠ الاف طن سنويا -إنتاج البوتاجاز بطاقة إنتاجية ٥٠ ألف طن سنويا بحد اقصى طبقا لمواصفات غازات التغذية.

#### ■ اعتماد القوائم المالية

تم إعداد القوائم المالية بمعرفة الإدارة المالية للشركة وقامت لجنة المراجعة بمراجعتها لعرضها على مجلس الإدارة الذى اعتمد نتائجها بتاريخ ٢٠٢٢ / ٨ / ٣ .

## ثانياً : أسس إعداد القوائم المالية

### الالتزام بالمعايير و القوانين

- أعدت القوائم المالية للشركة وفقاً لمعايير المحاسبة المصرية الصادرة بقرار وزير الإستثمار رقم ١١٠ لسنة ٢٠١٥ الصادر بتاريخ ٩ يوليو ٢٠١٥ ، والمعدل بالقرار رقم ٦٩ لسنة ٢٠١٩ الصادر بتاريخ ٧ أبريل سنة ٢٠١٩ ، وفى ضوء القوانين واللوائح المصرية ذات العلاقة.
- بناءً على قرار رئيس مجلس الوزراء رقم (١٨٧١) لسنة ٢٠٢٠ قامت الشركة بتطبيق معايير المحاسبة المصرية الجديدة رقم ٤٧ "الأدوات المالية" ورقم ٤٨ "الإيراد من العقود مع العملاء" ورقم ٤٩ "عقود التأجير" .
- يتم إتباع نفس السياسات والأسس المحاسبية فى إعداد القوائم المالية الدورية مقارنة مع أحدث قوائم مالية سنوية.

### أسس القياس

- أعدت القوائم المالية على أساس التكلفة التاريخية عدا الإستثمارات قصيرة الأجل ( وثائق الإستثمار ) .

### عملة التعامل و العرض

- العملة المستخدمة فى عرض القوائم المالية للشركة هي الجنيه المصرى والذى يمثل عملة التعامل للشركة.

### استخدام التقديرات والحكم الشخصى

- إن إعداد القوائم المالية طبقاً لمعايير المحاسبة المصرية يتطلب من الإدارة استخدام الحكم الشخصى وعمل تقديرات وافتراضات تؤثر على تطبيق السياسات وقيم الأصول والالتزامات وكذلك الإيرادات والمصروفات وتعتمد هذه التقديرات والافتراضات المتعلقة بها على الخبرة التاريخية وعوامل أخرى متنوعة تراها إدارة الشركة معقولة فى ظل الظروف والأحداث الجارية والتي تمثل الأساس فى تحديد القيم الدفترية للأصول والالتزامات وقد تختلف النتائج الفعلية عن هذه التقديرات.
- هذا ويتم مراجعة هذه التقديرات والافتراضات بصفة مستمرة ويتم الاعتراف بأي فروق فى التقديرات المحاسبية فى الفترة التي تم فيها مراجعة تلك التقديرات إذا كانت هذه الفروق تؤثر على الفترة التي تمت فيها المراجعة فقط أما إذا كانت تؤثر على الفترة التي تمت فيها المراجعة وعلى الفترات المستقبلية عندئذ تدرج هذه الفروق فى هذه الفترة والفترات المستقبلية.

وفيما يلى أهم البنود التي يستخدم فيها التقدير والحكم الشخصى :-

- مخصص المطالبات المتوقعة والالتزامات المحتملة .

- الأعمار الإنتاجية للأصول الثابتة.

- المصروفات المستحقة.

- قياس الإنخفاض فى قيم الأصول .

- الضريبة المؤجلة.

- قياس القيمة العادلة

### قائمة التدفقات النقدية

- يتم إعداد قائمة التدفقات النقدية وفقاً للطريقة غير المباشرة ولغرض إعداد قائمة التدفقات النقدية يتم تعريف النقدية وما فى حكمها على أنها أرصدة النقدية بالصندوق والحسابات الجارية بالبنوك والودائع لأجل وأرصدة البنوك السحب على المكشوف التي لا تعتبر ضمن ترتيبات الأقتراض.

### أرقام المقارنة

- يتم تبويب الأرقام المقارنة لتتناسب مع عرض القوائم المالية ومناظرتها مع الفترة المقابلة لها وفقاً لمعايير المحاسبة المصرية

### ثالثاً : أهم السياسات المحاسبية

تقوم الشركة بتطبيق السياسات المحاسبية الموضحة أدناه بثبات خلال الفترات المالية المعروضة في هذه القوائم المالية.

#### ■ المعاملات بالعملة الأجنبية

- يتم ترجمة المعاملات بالعملة الأجنبية في تاريخ المعاملة باستخدام سعر صرف ثابت وفي تاريخ المركز المالي يتم ترجمة الأصول والالتزامات ذات الطبيعة النقدية بالعملة الأجنبية إلى الجنيه المصري وفقاً لسعر الصرف السائد في ذلك التاريخ ، وتدرج فروق العملة الناتجة بقائمة الدخل. ويتم ترجمة الأصول والالتزامات ذات الطبيعة غير النقدية والمقومة بالتكلفة التاريخية بالعملة الأجنبية باستخدام سعر الصرف السائد في تاريخ المعاملة.
- الإلتزامات المالية التي تم تخصيصها كأداة تغطية مخاطر لتغطية خطر صافي الإستثمار في نشاط أجنبي ما دامت التغطية فعالة.
- يتم ترجمة أدوات التغطية المستخدمة في خطر التدفقات النقدية ما دامت التغطية فعالة .

#### □ العمليات غير المستمرة

- العمليات غير المستمرة جزء من عمليات الشركة ، والتي يمكن تمييز عملياتها وتدفعاتها النقدية عن باقي الشركة - يتحقق تبويب العملية غير المستمرة عند الإستبعاد او عند استيفاء العملية لمتطلبات تصنيفها كمحتفظ بها بغرض البيع ايها أقرب .
- عندما يتم تبويب العملية كعمليات غير مستمرة، يتم تعديل ارقام المقارنة بقائمة الدخل والدخل الشامل الآخر كما لو كانت العملية قد تم استبعادها من بداية فترة المقارنة .

#### - الأصول الثابتة

##### الاعتراف والقياس والأولى

- يعترف بالبند كأصل ثابت عندما يكون من المرجح أن تتدفق منافع إقتصادية مستقبلية للمنشأة من هذا البند ، ويمكن قياس تكلفة البند بدرجة يعتمد عليها.
- يتم إثبات الأصول الثابتة المملوكة للشركة والتي يحتفظ بها لاستخدامها في الإنتاج أو توفير السلع أو الخدمات أو للاغراض الإدارية بالتكلفة وتظهر الأصول الثابتة بالمركز المالي بتكلفتها التاريخية مخصوماً منها مجمع الإهلاك والخسائر المجمعة الناتجة عن الانخفاض في القيمة .
- تتضمن تكلفة الأصل كافة التكاليف المباشرة المتعلقة باقتناء الأصل واللازمة لتجهيزه إلى الحالة التي يتم تشغيله بها في الغرض الذي قررت الإدارة إقتناء الأصل من أجله وفي موقعه . عندما يتكون الأصل من مجموعة المكونات الرئيسية التي تختلف أعمارها الإنتاجية ، قد يتم إعتبار كل من هذه المكونات أصلاً بذاته . وبالنسبة للأصول التي يتم إنشائها داخلياً فإنها تتضمن تكلفة الخامات والعمالة المباشرة والتكاليف الأخرى التي تستلزمها عملية تجهيزها إلى الحالة التي يتم تشغيلها بها في موقعها وفي الغرض الذي تم إنشائها من أجله ، وكذلك تكاليف إزالتها وإعادة تسوية الموقع الذي توجد به هذه الأصول.

- برامج الحاسب الآلي المشتراه والتي تمثل جزء متمم بشكل فعال للأجهزة يتم رسملتها كجزء من هذه الأجهزة.
- تكلفة الاقتراض المتعلقة باقتناء أو إنشاء أو إنتاج أصول تمثل عنصر من عناصر تكلفة هذه الأصول و تتوقف رسملتها عندما يصل الأصل الى الموقع و الحالة الذي اقتنى من أجله و تكلفة هذا الاقتراض بعد ذلك تدرج بقائمة الدخل عند تكبدها .

##### التكاليف اللاحقة على الاقتناء

- يتم الاعتراف بتكلفة إحلل جزء أو أحد مكونات الأصل ضمن تكلفة الأصل بعد إستبعاد تكلفة المكون المستبدل وذلك عندما يكون من المتوقع الحصول على منافع إقتصادية مستقبلية كنتيجة لإحلل هذا المكون وأن يمكن قياس التكلفة بدرجة عالية من الدقة، هذا ويتم الاعتراف بالتكاليف الدورية الأخرى اللازمة لصيانة وتشغيل الأصول الثابتة بقائمة الدخل كمصروفات عند تكبدها.



### الإهلاك

- يتم إهلاك قيمة الأصل الثابت القابلة للإهلاك ، والتي تتمثل في تكلفة الأصل مخصوما منها قيمته التخريدية - وفقاً (لطريقة القسط الثابت) وذلك على مدار العمر الإنتاجي المقدر لكل نوع من أنواع الأصول الثابتة.  
- يتم تحميل الإهلاك على قائمة الدخل وفقاً لطريقة القسط الثابت على مدار العمر الإنتاجي المقدر لكل نوع من أنواع الأصول الثابتة . أو العمر الإنتاجي للمكونات الرئيسية للأصول التي يتم اعتبار كل منها أصلاً بذاته فيما عدا الأراضي حيث لا يتم إهلاكها

وفيما يلي بياناً بالأعمار الإنتاجية المقدره:

العمر المقدر	نسبة الأهلاك	البيان
٥٠-٢٠ سنة	٢٠٪-٥٪	مباني وإنشاءات ومرافق
٢٠ سنة	٥٪	آلات ومعدات
١٠-٥ سنة	٢٠٪-١٠٪	وسائل نقل وإنتقال
١٠-٥ سنة	٢٠٪-١٠٪	عدد وأدوات
٤ سنة	٢٥٪	أجهزة وكمبيوتر

- يتم البدء في إهلاك الأصل عندما يتم الانتهاء من إعداده ويصبح متاحاً للاستخدام في الغرض المحدد له وفى تاريخ القوائم المالية تتم إعادة النظر في طرق الإهلاك والأعمار الإنتاجية للأصول وقيمتها التخريدية.  
الأرباح والخسائر من إستبعاد أصول ثابتة

يتم تحديد الأرباح أو الخسائر الناتجة من إستبعاد أصل من الأصول الثابتة بمقارنة صافى عائد الاستبعاد لهذا الأصل بصافى قيمته الدفترية وتدرج الأرباح أو الخسائر الناتجة من الإستبعاد بقائمة الدخل.

### ■ تكلفة الإقتراض

- يتم تحميل تكلفة الإقتراض والتي تتمثل في فوائد وعمولات البنوك واستهلاك أسعار الخصم أو العلاوة المرتبطة بالإقتراض وفروق العملة المتولدة نتيجة التغير في أسعار الفائدة بقائمة الدخل واستثناء من ذلك يتم رسمة تكلفة الإقتراض التي تتصل مباشرة باقتناء أو تشييد أو إنتاج أصل ثابت وتضاف على قيمة هذا الأصل وتهلك على مدى العمر الإنتاجي المقدر له.

- وتبدأ رسمة تكلفة الإقتراض كجزء من تكلفة الأصل الثابت المتعلقة به عندما يبدأ الإنفاق الفعلي على الأصل وخلال العام التي تتحمل فيها الشركة تكلفة الإقتراض وتتوقف رسمة تكلفة الإقتراض في السنوات التي يتوقف فيها مؤقتاً تجهيز الأصل أو عندما يكون الأصل معداً للاستخدام.

### ■ أصول حق الإنتفاع

#### الإعتراف والقياس الأولى

- يتم الإعتراف بأصل " حق الإنتفاع " فى تاريخ بداية عقد التأجير  
- فى تاريخ بداية عقد التأجير يتم قياس أصل " حق الإنتفاع " بالتكلفة ، والتي تتكون من القيمة الحالية لدفعات الإيجار غير المدفوعة فى ذلك التاريخ ، ويتم خصم دفعات الإيجار بإستخدام معدل الفائدة الضمنى فى عقد التأجير ، وإذا لم يكن فى الإمكان تحديد ذلك المعدل بسهولة فيتم إستخدام سعر الفائدة على الإقتراض مضافاً إليه أى دفعات تمت فى أو قبل تاريخ بداية عقد التأجير ناقصاً أى حوافز إيجار مستلمة ، ويضاف أى تكاليف مباشرة أولية متكبدة والتكاليف التي سيتم تكبدها فى تفكيك وإزالة الأصل محل العقد ، وإعادة الموقع الذى يوجد فيه الأصل إلى الحالة الأصلية أو إعادة الأصل نفسه إلى الحالة المطلوبة وفقاً لأحكام وشروط عقد التأجير.

القياس اللاحقة لأصل " حق الإنتفاع "

- بعد تاريخ بداية عقد التأجير يتم قياس أصل " حق الانتفاع " بنموذج التكلفة فيتم قياس أصل " حق الانتفاع " بالتكلفة مطروحاً منه أى مجمع إستهلاك وأى مجمع خسائر إضمحلال فى القيمة ، ومعدل بأى من إجراءات إعادة قياس لإلتزام عقد التأجير.

#### الإهلاك

- يتم تطبيق متطلبات الإهلاك الواردة فى معيار المحاسبة المصرى رقم (١٠) " الاصول الثابتة واهلاكاتها " فى إستهلاك أصل " حق الانتفاع " مع مراعاة إذا كان عقد التأجير يحول ملكية الأصل محل العقد فى نهاية مدة عقد التأجير أو إذا كانت تكلفة أصل " حق الانتفاع " تعكس أن المستأجر سيمارس خيار الشراء ، فيتم استهلاك أصل "حق الانتفاع " من تاريخ بداية عقد التأجير وحتى نهاية العمر الإنتاجى للأصل محل العقد. وفيما عدا ذلك يتم استهلاك أصل " حق الانتفاع " من تاريخ بداية عقد التأجير إلى نهاية العمر الإنتاجى لأصل "حق الانتفاع " أو نهاية مدة عقد التأجير أيهما أقرب.

#### ■ مشروعات تحت التنفيذ

- يتم الاعتراف بالمبالغ التي تم إنفاقها بغرض إنشاء أو شراء أصول ثابتة ببند المشروعات تحت التنفيذ ، ويتم قياسها بالتكلفة كما لا يتم احتساب اهلاك لها لحين تحويلها لبند الاصول الثابتة.  
- تتضمن التكلفة كافة النفقات المتعلقة مباشرة واللازمة لتجهيز الأصل إلى الحالة التي يتم تشغيله بها وفى الغرض الذى اقتنى من أجله ويتم تحويل المشروعات تحت التنفيذ إلى الأصول الثابتة عندما يتم الإنتهاء منها وتكون متاحة للإستخدام .

#### ■ الأستثمار العقارى

- يتم الاعتراف بالأستثمار العقارى عندما يكون من المحتمل تدفق منافع أقتصادية مستقبلية مرتبطة بأستثمار عقارى ، ويمكن قياس تكلفتها بصورة يعتمد عليها وعندما يكون الغرض من الأحتفاظ إما تحقيق إيجار أو أرتفاع فى قيمتها أو كلاهما.  
- يتم قياس الأستثمار العقارى بالتكلفة متضمناً كافة المصروفات المتعلقة به حتى تاريخ التشغيل أو الحصول عليه  
- بعد القياس الأولى يتم قياس الأستثمار العقارى وفقاً لمعيار المحاسبة المصرى رقم ( ١٠ )

#### ■ الأستثمارات طويلة الأجل

- تثبت الأستثمارات طويلة الأجل بالتكلفة فى تاريخ الأقتناء عند فقد النفوذ المؤثر ، وفى حالة حدوث إنخفاض فى القيمة القابلة للإسترداد لأى إستثمار منها عن قيمتها الدفترية يتم تعديل القيمة الدفترية لهذا الإستثمار بقيمة هذا الإنخفاض و يتم تحميل مقدار الإنخفاض على قائمة الدخل وذلك بالنسبة لكل إستثمار على حدة.  
- يفقد المستثمر – الشركة - نفوذة المؤثر على المنشأة المستثمر فيها عندما يفقد القدرة على المشاركة فى ألتخاذ القرارات المتعلقة بالسياسات المالية والتشغيلية لتلك المنشأة المستثمر فيها.  
- ويمكن أن يحدث فقد النفوذ المؤثر سواء صاحب ذلك تغيير أو عدم تغيير فى مستويات الملكية المطلقة أوالنسبية .  
وقد يحدث ذلك على سبيل المثال عندما تصبح الشركة الشقيقة خاضعة لسيطرة حكومية أو قضائية أو مفوض إدارى أو جهة رقابية وقد يحدث ذلك أيضا بناء على ترتيب تعاقدى.

#### الإستثمارات المالية بالقيمة العادلة من خلال الأرباح و الخسائر

هي الأستثمارات فى وثائق صناديق الإستثمار ويتم إثباتها بتكلفة الأقتناء ويتم تقييمها على أساس آخر قيمة إستردادية معلنة وتدرج فروق التغير فى القيمة الإستردادية بقائمة الدخل

#### ■ المخزون

- يثبت المخزون بالتكلفة أو صافى القيمة البيعية أيهما أقل. وتتمثل صافى القيمة البيعية فى سعر البيع المقدر من خلال النشاط العادى مخصوصاً منه التكلفة المقدرة لإستكمال البند بالإضافة إلى المصروفات البيعية التى تتطلبها إتمام عملية البيع، كما تتمثل تكلفة المخزون فى تكلفة الأقتناء بالإضافة إلى التكاليف اللازمة لوصول المخزون إلى موقعه وبالحالة التى يكون فيها صالحاً للإستخدام ، ويتم تحديد تكلفة المخزون وفقاً لما يلى :

- الخامات وقطع الغيار والمهمات : على أساس تكلفتها الفعلية حتى وصولها إلى المخازن وتحسب بالتكلفة على أساس المتوسط المرجح .

- الإنتاج التام : على أساس التكلفة الصناعية أو صافى القيمة البيعية أيهما أقل.

#### ■ عملاء ومديون وأرصدة مدينة أخرى

- العملاء وأوراق القبض والمديون والأرصدة المدينة الأخرى التى لا تتضمن فوائد يتم إثباتها بالقيمة الاسمية وتظهر مخصوماً منها الانخفاض فى قيمتها ، ويتم إثبات الانخفاض فى القيمة عندما يكون هناك أدلة موضوعية على أن الشركة لن تتمكن من تحصيل كل المبالغ المستحقة طبقاً للشروط الأصلية للتعاقد ، ويتمثل الانخفاض فى القيمة فى الفرق بين القيمة الدفترية والقيمة القابلة للإسترداد والمتمثلة فى التدفقات النقدية المتوقع حصول الشركة عليها.

#### ■ المعاملات مع الأطراف ذوى العلاقة

- تثبت المعاملات مع الأطراف ذوى العلاقة التى تقوم بها الشركة فى سياق معاملاتها العادية وفقاً للتعاقدات والشروط التى يضعها مجلس الإدارة وبنفس أسس التعامل والأثر مع الغير على الأرباح والمركز المالى للشركة .  
- يتم الإفصاح عن العلاقات والمعاملات مع الأطراف ذوى العلاقة والأرصدة القائمة ضمن إيضاحات بنود المركز المالى.

#### ■ الأدوات المالية

##### الأدوات المالية بخلاف المشتقات

لا تستخدم الشركة مشتقات الأدوات المالية سواء بغرض تغطية المخاطر أو المتاجرة ، وتشمل الأدوات المالية بخلاف المشتقات، أدوات حقوق الملكية وأدوات الدين و العملاء و الأرصدة المدينة الأخرى والنقدية وما فى حكمها والقروض والدائنون التجاريون والدائنون المتنوعون.

#### ■ الانخفاض فى القيمة

##### الأصول المالية

- يتم مراجعة القيم الدفترية للأصول المالية فى تاريخ القوائم المالية لغرض تحديد ما اذا كان هناك انخفاض فى قيمتها. ويعتبر الأصل المالى قد انخفضت قيمته إذا ما كان هناك دليل موضوعي يوضح بأنه هناك حدث أو عدة أحداث لها تأثير سلبي على التدفقات النقدية المستقبلية من استخدام هذا الأصل.  
- يتم إجراء اختبار الانخفاض فى قيمة الأصول المالية الهامة بذاتها على مستوى كل أصل بصفة مستقلة. وبالنسبة للأصول المالية الأخرى والتي يمكن تبويبها فى مجموعات فى ضوء خصائص خطر الائتمان فإنه يتم إجراء اختبار الانخفاض على مستوى المجموعات التي تشترك فى نفس خصائص خطر الائتمان.  
- يتم الاعتراف بكافة خسائر الانخفاض فى قيمة الأصول فى قائمة الدخل. هذا ويتم تحويل الخسائر المجمعة المتعلقة بأصل مالى متاح للبيع المثبتة مسبقاً ضمن حقوق الملكية إلى قائمة الدخل إذا ما كان الانخفاض فى قيمته يدل على حدوث انخفاض فى قيمة الأصل المالى متاح للبيع.  
- يتم رد خسائر الانخفاض إذا كان يمكن ربط هذا الرد بطريقة موضوعية بحدث ما وقع بعد الاعتراف بخسائر الانخفاض المتعلقة بأصول مالية تم قياسها بالتكلفة المستهلكة والأصول المالية التي تعتبر أداة دين بقائمة الدخل .  
ويتم رد خسائر الانخفاض فى قيمة الأصول المالية المتاحة للبيع بحقوق الملكية.

##### الأصول غير المالية

- تتم مراجعة القيم الدفترية للأصول غير المالية بخلاف المخزون والأصول الضريبية المؤجلة فى تاريخ القوائم المالية لتحديد ما إذا كان هناك مؤشر لانخفاض قيمتها. وفي حالة وجود أي مؤشر لانخفاض القيمة يتم تقدير القيمة الاستردادية لهذه الأصول.

- يتم الاعتراف بخسارة الانخفاض إذا كانت القيمة الدفترية للأصل أو وحدته المولدة للنقد تزيد عن قيمته الاستردادية. تتمثل الوحدة المولدة للنقد في أصغر مجموعة يمكن تحديدها من الأصول يتولد عنها تدفقات نقدية داخلية وتكون مستقلة بشكل كبير عن التدفقات النقدية الداخلة من غيرها من الأصول أو مجموعات الأصول. ويتم الاعتراف بخسائر الانخفاض في القيمة بقائمة الدخل.
- تتمثل القيمة الاستردادية للأصل أو للوحدة المولدة للنقد في قيمته الاستخدامية أو قيمته العادلة ناقصاً تكاليف البيع أيهما أكبر. ويتم خصم التدفقات النقدية المستقبلية المتوقع الحصول عليها للوصول إلى القيمة الحالية باستخدام سعر خصم قبل الضريبة والذي يعكس التقييم الحالي للسوق للقيمة الزمنية للنقود والمخاطر المرتبطة بالأصل.
- يتم مراجعة خسائر الانخفاض المعترف بها في الفترات السابقة للأصول غير المالية في تاريخ القوائم المالية لمعرفة مدى وجود مؤشرات لانخفاض الخسارة أو عدم وجودها. ويتم رد خسائر الانخفاض في القيمة إذا حدث تغيير في التقديرات المستخدمة لتحديد القيمة الاستردادية، ويتم رد خسارة الانخفاض في القيمة في حدود و بحيث لا تتجاوز القيمة الدفترية للأصل القيمة الدفترية التي كان سيتم حسابها بعد خصم الإهلاك أو الاستهلاك إذا ما كانت خسائر الانخفاض في القيمة لم يتم الاعتراف بها.

السياسة المالية المطبقة إعتباراً من ٢٠٢١ - معيار المحاسبة الجديدة رقم ٤٧ "الأدوات المالية"

#### إضمحلال الأصول المالية

- تقوم الشركة بمراجعة لكافة أصوله المالية فيما عدا الأصول المالية التي يتم قياسها بالقيمة العادلة من خلال الأرباح أو الخسائر لتقدير مدى وجود إضمحلال في قيمتها كما هو موضح أدناه :
- المرحلة الأولى : الأصول المالية التي لم تشهد إرتفاعاً جوهرياً في مخاطر الإئتمان منذ تاريخ الاعتراف الأولى ، ويتم حساب الخسارة الإئتمانية المتوقعة لها لمدة ١٢ شهر.
  - المرحلة الثانية : الأصول المالية التي شهدت إرتفاعاً جوهرياً في مخاطر الإئتمان منذ الاعتراف الأولى ويتم حساب الخسارة الإئتمانية لها على مدى حياة الأصل.
  - المرحلة الثالثة : الأصول المالية التي شهدت إضمحلالاً في قيمتها والذي يستوجب حساب الخسارة الإئتمانية المتوقعة لها على مدى حياة الأصل على أساس الفرق بين القيمة الدفترية للأداة وبين القيمة الحالية للتدفقات النقدية المستقبلية المتوقعة.

يتم قياس الخسائر الإئتمانية وخسائر الإضمحلال في القيمة المتعلقة بالأدوات المالية على النحو التالي :

- يتم تصنيف الأداة المالية منخفضة المخاطر عند الإعتراف الأولي في المرحلة الأولى ويتم مراقبة مخاطر الإئتمان بشكل مستمر من قبل الشركة .
- إذا تم تحديد أن هناك زيادة جوهرياً في خطر الإئتمان منذ الاعتراف الاولي ، يتم نقل الأداة المالية على المرحلة الثانية حيث لم يتم إعتبارها بعد مضمحلة في هذه المرحلة.
- في حالة وجود مؤشرات عن إضمحلال قيمة الأداة المالية فيتم نقلها للمرحلة الثالثة.

#### إدارة المخاطر المالية

##### مخاطر السيولة

خطر السيولة هو خطر تعرض الشركة لصعوبات في الوفاء بتعهداتها المرتبطة بالتزاماتها المالية ، والتي قد يتم تسويتها نقداً أو عن طريق مبادلة أصول مالية أخرى. وسياسة الشركة لإدارة السيولة هو التأكد - بقدر المستطاع - بأن الشركة سيكون لديها ما يكفي من السيولة للوفاء بالتزامات عند استحقاقها ، سواء في ظل الظروف العادية أو غير العادية ، وذلك دون تكبد خسائر غير مقبولة أو المخاطرة بسمعة الشركة .

##### مخاطر السوق

تتمثل مخاطر السوق في التغيرات في أسعار السوق مثل التغير في أسعار الصرف ومعدلات الفائدة وأسعار الأسهم والتي تؤثر على دخل الشركة أو ما تمتلكه من الأدوات المالية . ويكمن هدف إدارة مخاطر السوق في الإدارة

والسيطرة على مخاطر السوق ضمن حدود مقبولة ، مع تعظيم العائد. ويتم تنفيذ كافة هذه التعاملات فى حدود القواعد الاسترشادية التى تضعها الإدارة.

#### مخاطر العملات الأجنبية

يتمثل خطر العملات الأجنبية فى التغيرات فى سعر الصرف الذى يؤثر على المدفوعات والمقبوضات التى يتم بها التعامل بعملة بخلاف عملة القيد بالشركة .  
وفيما يتعلق بالأصول والالتزامات المالية الأخرى والمقيمة بالعملات الأجنبية ، فإن صافى قيمة تعرضها لتلك المخاطر يظل عند مستوى مقبول من خلال شراء أو بيع العملات الأجنبية بالسعر السائد فى وقت معين . وذلك عند الضرورة لمواجهة أى خلل قصير الأجل.

#### مخاطر سعر الفائدة

يتمثل خطر سعر الفائدة فى خطر تذبذب الأداة المالية كنتيجة لتغير سعر الفائدة السائد بالسوق .  
وتتعرض الشركة لخطر التقلبات فى أسعار الفائدة خاصة بتلك المتعلقة بعمليات الاقتراض والتسهيلات الائتمانية حيث أن عمليات الاقتراض ذات سعر الفائدة المتغير تعرض الشركة لخطر أسعار الفائدة على التدفقات النقدية وكذلك عمليات الاقتراض ذات سعر الفائدة الثابت تعرض الشركة إلى مخاطر اسعار الفائدة على القيمة العادلة .  
وتقوم الشركة بنهج سياسة تقوم على ضمان ان القدر الأكبر من تعرضها لتغيرات أسعار الفائدة على المبالغ المقترضة يقوم على أساس سعر ثابت للفائدة ، وذلك من خلال الحصول على أفضل الشروط المتاحة فى السوق المصرفي بالنسبة لأرصدة التسهيلات الائتمانية كما إنها تقوم بمراجعة أسعار الفائدة السائدة بالسوق المصرفي بصورة دورية .

#### ■ النقدية وما فى حكمها

- تتضمن النقدية وما فى حكمها أرصدة النقدية بالبنوك والخزينة والودائع تحت الطلب وكذا أرصدة البنوك سحب على المكشوف التى يتم سدادها عند الطلب والتى تعد جزءاً مكملاً لنظام إدارة الأموال بالشركة، كما تتضمن الاستثمارات قصيرة الأجل عالية السيولة والتى يمكن تحويلها بسهولة إلى مبالغ نقدية محددة ويكون خطر تعرضها لتغير فى قيمتها ضئيلاً.

#### ■ إدارة رأس المال

تهدف إدارة الشركة من إدارة رأس المال إلى الحفاظ على قدرة الشركة على الإستمرار بما يحقق عائد للمساهمين وتقديم المنافع لأصحاب المصالح الأخرى التى تستخدم القوائم المالية. وتوفير والحفاظ على أفضل هيكل لرأس المال بغرض تخفيض تكلفة رأس المال.

وللمحافظة على أفضل هيكل لرأس المال تقوم الشركة بإستكمال زيادة رأس لامال أو تخفيض الديون المستحقة على الشركة.

تقوم الشركة بمراقبة هيكل رأس المال بإستخدام نسبة صافي القروض إلى إجمالى التمويل ويتمثل صافي القروض فى إجمالى التسهيلات الائتمانية والموردين وأوراق الدفع مخصوماً منها النقدية وما فى حكمها ويتمثل إجمالى التمويل فى إجمالى حقوق الملكية بالشركة كما هو موضح فى المركز المالي بالإضافة إلى صافي القروض.

#### ■ الإحتياطي القانوني

طبقاً لمتطلبات قانون الشركات والنظام الأساسي للشركة يتم تجنيب نسبة ٥% من صافي الأرباح السنوية لتكوين الإحتياطي القانوني. ويتم التوقف عن تجنيب هذه المبالغ متى وبلغ هذا الإحتياطي قدرًا يوازي ٥٠% من رأس مال الشركة المصدر. هذا ويمكن استخدام الإحتياطي القانوني فى زيادة رأس المال أو تخفيض الخسائر المرحلة. وإذا انخفض رصيد الإحتياطي القانوني عن الحد المقرر (٥٠% من رأس المال المصدر) فإن الشركة مطالبة بالعودة لتجنيب ٥% من صافي الأرباح السنوية حتى يبلغ رصيد الإحتياطي ٥٠% من رأس المال المصدر مرة أخرى. الإحتياطي القانوني غير قابل للتوزيع.

### ■ التزام عقد التأجير

#### الإعتراف والقياس الأولي

- يتم الاعتراف بالالتزام عقد التأجير فى تاريخ بداية عقد التأجير
- يتم فى تاريخ بداية عقد التأجير قياس التزام عقد التأجير بالتكلفة ، والتي تتكون من القيمة الحالية لدفعات الإيجار غير المدفوعة فى ذلك التاريخ ، ويتم خصم دفعات الإيجار باستخدام معدل الفائدة الضمنى فى عقد التأجير وإذا لم يكن فى الإمكان تحديد ذلك المعدل بسهولة فيجب أن يتم استخدام سعر الفائدة على الإقتراض الإضافي للمستأجر.
- تتكون دفعات الإيجار فى تاريخ بداية عقد التأجير والتي لم يتم سدادها فى تاريخ بداية عقد التأجير من دفعات ثابتة ناقصاً أى حوافز إيجار مستحقة التحصيل ، ودفعات متغيرة تعتمد على مؤشر أو معدل.
- كما تتضمن دفعات الإيجار مبالغ يتوقع دفعها بموجب ضمانات القيمة المتبقية.
- وسعر ممارسة خيار الشراء إذا كان المستأجر متأكداً من ممارسة هذا الخيار بصورة معقولة.
- ودفعات الغرامات لإنهاء عقد التأجير إذا كانت مدة التأجير تعكس ممارسة خيار إنهاء عقد التأجير .

#### القياس اللاحقة لالتزام عقد التأجير

- بعد تاريخ بداية عقد التأجير يتم قياس التزام عقد التأجير فيتم قياس زيادة أو تخفيض المبلغ الدفترى ليعكس الفائدة ودفعات الإيجار وأى إعادة تقييم أو تعديلات لعقد التأجير ، ويتم الاعتراف فى قائمة الدخل بتكاليف الفائدة على التزام عقد التأجير ، ودفعات عقد التأجير المتغيرة غير المدرجة فى قياس التزام عقد التأجير ، وذلك فى الفترة التي وقع فيها الحدث أو الظرف الذى أدى إلى تلك الدفعات.
- يتم إعادة قياس التزام عقد التأجير بخصم دفعات الإيجار المعدلة باستخدام نسبة خصم معدلة ، وإذا كان هناك تغيراً فى مدة عقد التأجير حيث يتم تحديد دفعات الإيجار المعدلة على أساس مدة عقد التأجير المعدلة.
- يتم إعادة قياس التزام عقد التأجير إذا كان هناك تغيراً فى تقييم خيار شراء الأصل محل العقد ، ويتم تحديد دفعات الإيجار المعدلة لتعكس التغير فى المبالغ المستحقة الدفع بموجب خيار الشراء.

### ■ المخصصات

- يتم إثبات المخصصات عند وجود التزام قانوني قائم أو مستدل عليه نتيجة لحدث فى الماضي ويكون من المحتمل أن يترتب عنه تدفق لمنافع اقتصادية يتم استخدامها لسداد ذلك الالتزام . ويمكن تقديرها بدرجة يعتمد عليها وتقوم الشركة بمراجعة المخصصات فى تاريخ إعداد الميزانية وتعديله وفق أفضل تقدير حالى لها.

### ■ المحاسبة عن ضريبة الدخل والضريبة المؤجلة

#### ضرائب الدخل

- يتم الاعتراف بالضريبة وبالضريبة المؤجلة كإيراد أو كمصروف فى أرباح أو خسائر العام فيما عدا الحالات التي تنشأ فيها الضريبة من عملية أو حدث يعترف به - فى نفس العام أو فى فترة مختلفة - خارج الأرباح أو الخسائر سواء فى الدخل الشامل الأخر أو ضمن حقوق الملكية مباشرة.

#### الضرائب المؤجلة

- يتم الاعتراف بالضريبة المؤجلة كأصل أو لالتزام فى المركز المالى والناشئة عن فروق زمنية مؤقتة بين القيمة الدفترية للأصول والالتزامات طبقاً للأساس المحاسبي وقيمتها طبقاً للأساس الضريبي
- جاء قانون الضرائب رقم ٢٠٠٥/٩١ بنظام للإهلاك الضريبي أدى إلى إختلاف الربح المحاسبي عن الربح الضريبي لإختلاف فترات إسترداد قيم الأصول الثابتة ولما كان الإهلاك الضريبي يؤدي إلى إستهلاك قيم الأصول على فترات أقل من الإهلاك المحاسبي مما يؤدي إلى ترحيل الإلتزامات الضريبية إلى فترات مالية يصبح فيها الربح الضريبي والإلتزامات الضريبية لا تتناسب مع الربح المحاسبي وتحميل تلك الفترات بالالتزامات ضريبية ناتجة عن فترات سابقة . ويعقبها فترات يكون فيها الإهلاك المحاسبي أكبر من الإهلاك الضريبي ويتم فى تلك الحالة استخدام الإلتزامات الضريبية التي تم تكوينها سابقاً.
- يتم الاعتراف بالأصل الضريبي المؤجل الناشئ عن ترحيل الخسائر الضريبية والحق فى الخصم الضريبي غير المستخدم والفروق المؤقتة القابلة للخصم عندما يكون هناك احتمال قوى بإمكانية تحقيق أرباح تخضع للضريبة فى المستقبل يمكن من خلالها الإنتفاع بهذا الأصل ، ويتم إعادة تقدير الأصول الضريبية المؤجلة غير المعترف بها فى

- نهاية كل فترة زمنية وتعترف بالأصول الضريبية المؤجلة التي لم تعترف بها من قبل إلى المدى الذى أصبح من المرجح معه مستقبلاً وجود ربح ضريبي يسمح باستيعاب قيمة الأصل الضريبي المؤجل.
- يتم قياس قيمة الضريبة المؤجلة بناءً على الطريقة المتوقعة لتحقيق أو تسوية قيم الأصول والالتزامات باستخدام أسعار الضريبة السارية في تاريخ إعداد القوائم المالية.
- عند قياس الضريبة المؤجلة في نهاية العام المالى يتم الأخذ في الاعتبار الآثار الضريبية للإجراءات التي تتبعها الشركة للإسترداد أو سداد القيمة الدفترية لأصولها والالتزامات.
- لا يتم إجراء مقاصة لأصول والالتزامات الضريبية إلا عند إستيفاء شروط معينة

#### ■ الموردين والدائنون وأرصدة دائنة أخرى

- يثبت الدائنون التجاريون بالقيمة الاسمية، كما يتم الاعتراف بالالتزامات ( المستحقات ) بالقيم التي سيتم دفعها في المستقبل وذلك مقابل البضائع والخدمات التي تم إستلامها.

#### ■ الإيراد

##### البضاعة المباعة

- يتم الاعتراف بالإيراد من العقود مع العملاء عند ( أو مع ) وفاء المنشأة بالالتزامات الأداء وذلك بتحويل سلعة أو خدمة متعهد بها (أى أصل) للعميل ويعد الأصل بأنه قد تم تحويله عند ( أو مع ) حصول العميل على السيطرة على ذلك الأصل بإصدار الفاتورة ، وذلك عندما يكون هناك إتفاق بين أطراف على عقد خطياً أو شفاهياً أو وفقاً لممارسات تجارية معتادة وأن يتعهد أطراف العقد بأداء إلتزاماتهم ، ويمكن تحديد حقوق كل طرف وشروط السداد وأن يكون من المرجح تحصيل المقابل النقدي فيما يتعلق بالسلع والخدمات التي سيتم تحويلها ، ويكون للعقد مضمون تجارى.

- عندما لا يستوفى عقد مع العميل الضوابط السابقة يعترف بالإيراد حينما لا تعد على الشركة إلتزامات متبقية بتحويل سلع أو خدمات إلى العميل وجميع ، أو ما يقارب جميع المقابل المتعهد به من قبل العميل قد تم إستلامه ، وقد تم إنهاء العقد والمقابل المستلم من العميل غير قابل للرد.

- يتم قياس الإيراد من خلال تحديد سعر المعاملة الذى يمثل المبلغ المقابل الذى تتوقع المنشأة أن يكون لها حق فيه مقابل تحويل السلع والخدمات المتعهد بها للعميل بإستثناء المبالغ التي يتم تحصيلها بالنيابة عن أطراف ثالثة (على سبيل المثال ضريبة القيمة المضافة ) ، وقد يتضمن المقابل المتعهد به فى عقد مع عميل مبالغ ثابتة أو مبالغ متغيرة أو كليهما.

##### إيرادات الإستثمارات

- يتم الاعتراف بإيرادات الإستثمارات المالية حينما ينشأ الحق لمساهمي الشركة في التوزيعات التي تجريها الشركات الشقيقة والمتاحة للبيع في الفترة المالية التي يتم فيها اعتماد تلك التوزيعات من قبل الجمعيات العمومية للشركات المستثمر فيها.

- يتم إثبات إيرادات الإستثمارات فى حدود ما تحصل عليه الشركة من توزيعات الأرباح للشركات المستثمر فيها والمحقة بعد تاريخ الإقتناء وذلك إعتباراً من تاريخ صدور قرار التوزيع بالجمعيات العمومية للشركات المستثمر فيها والتي إعتمدت توزيعات الأرباح .

##### الإيرادات التمويلية

- تتضمن الإيرادات التمويلية إيرادات الفوائد على الأموال المستثمرة وتوزيعات الأرباح المستلمة والأرباح المحقة من بيع الإستثمارات المالية المتاحة للبيع والتغير فى القيمة العادلة فى الإستثمارات المالية بالقيمة العادلة من خلال الأرباح والخسائر وتثبت إيرادات الفوائد على أساس الاستحقاق وباستخدام طريقة معدل الفائدة الفعلي.
- يتم إثبات إيرادات توزيعات أرباح الإستثمارات عندما ينشأ الحق للشركة في التوزيعات وذلك في الفترة المالية التي يتم فيها اعتماد تلك التوزيعات من قبل الجمعيات العمومية للشركات المستثمر فيها.

#### ■ المصروفات

- يتم الاعتراف بجميع مصروفات التشغيل بما فى ذلك المصروفات الإدارية والعمومية ومصروفات البيع والتوزيع مع تحميلها على قائمة الدخل وفقاً لمبدأ الإستهقاق فى العام المالى الذي تحققت فيها تلك المصروفات.

### مدفوعات الإيجار

يتم الاعتراف بالمدفوعات مقابل عقود التأجير التشغيلى من الغير بقائمة الدخل على أساس القسط الثابت على مدار مدة التعاقد ويتم الاعتراف بالحوافز الإيجارية المحصلة بقائمة الدخل كجزء لا يتجزأ من إجمالى مصروف الإيجار.

### مزايا معاشات التقاعد

تقوم الشركة بسداد اشتراكاتها الي نظم الهيئة العامة للتأمينات الاجتماعية لصالح العاملين بالشركة طبقا لقانون التأمينات الاجتماعية رقم (١٤٨) لسنة ٢٠١٩ وتعديلاته. وطبقا لهذا القانون فإن الموظفين والشركة تسدد اشتراكات هذا النظام وإشتراكات نظم مكافأة التقاعد طبقا للوائح المعتمدة من مجلس الإدارة بنسب ثابتة من المرتبات وتدرج ضمن قائمة الدخل طبقاً لمبدأ الاستحقاق. ولا تلتزم الشركة بسداد أية التزامات أخرى بخلاف قيمة الاشتراكات السابق ذكرها.

### المصروفات التمويلية

- تشمل المصروفات التمويلية فوائد القروض المدينة والتغير فى القيمة العادلة فى الأستثمارات المالية بالقيمة العادلة من خلال الأرباح والخسائر ، وخسائر الأنخفاض المدرجة للأصول المالية .
- تدرج كافة تكاليف التمويل والتي لا تمت بصلة لتكلفة أقتناء أو إنشاء أو إنتاج أصل مؤهل لرسملة تكاليف الأقتراض بقائمة الدخل باستخدام طريقة معدل الفائدة الفعلي.
- تدرج جميع خسائر وأرباح فروق العملة بالصافي.

### ■ ربحية السهم

يتم احتساب ربحية السهم بقسمة صافى أرباح الشركة على المتوسط المرجح لعدد الأسهم القائمة فى تاريخ إعداد الميزانية وذلك بعد خصم قيمة الضرائب والاحتياطي القانوني ونصيب العاملين فى الأرباح ومكافأة مجلس الإدارة أسترشادا بما تم إقراره فى أخر جمعية.

### ■ حصة العاملين فى الأرباح

تسدد الشركة نسبة ١٠ % من أرباح الفترة كحصة للعاملين فى الأرباح بما لا يزيد على مجموع الأجر السنوية للعاملين بالشركة ويتم الاعتراف بحصة العاملين فى الأرباح كتوزيعات أرباح فى قائمة التغير فى حقوق المساهمين وكإلتزام خلال السنة المالية التى تم فيها إعتداد تلك الأرباح.



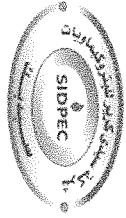

شركة سيدي كبريت البتروكيمويات (سيدبك)  
شركة مساهمة مصرية

تاريخ - الايضاحات المتممة للقوائم المالية عن السنة المالية المنتهية في ٢٠٢٢/١/٣٠

١- الأصول الثابتة :

الاجمالي	أصول حق انتفاع	عدد وحدات	اثنان و معدات مكتبية وشبكات	وسائل نقل و انتقال	الات ومعدات	مباني وانشاءات وشبكات	أراضي
جنيه مصري	جنيه مصري	جنيه مصري	جنيه مصري	جنيه مصري	جنيه مصري	جنيه مصري	جنيه مصري
٣٤٢٢٠,٢١٧٥٠	٤٧٧٤٩٩٦	٦,٠٠٩٦,٤٠	٨,٠٣٤٧٧٤٢	٩٤٩٢٨٤٥	٢٦٩١٧٢٩١٧٣٠	٣,٠٢٨٧٣٨١٣	٢٧١١٤٤٥٨٤
٦١٨٩,٢٤	٨٢٧٦٧٥	١,٣٠٠	١٨٦١٥٨٥	٩٤٧٣٦٨	١٢٥٣٧٣٣	١٢٨٨٣٦٣	٠
٥٦٣٩٢٣				٥٦٣٩٢٣			
٢٤٢٣٦٤٦٨٥١	٥٦,٢٦٧١	٦,٠١,٦٣٤٠	٨٢٢,٩٣٢٧	٩٨٧٢٩١٠	٢٦٩٨٥٤٥٤٦٣	٣,٠٤١٦٢١٧٦	٢٧١١٤٤٥٨٤
٢١٢٢٢٨٨٥٠٣	٢٣,٨٧٢٨	٥١١٢,٩٧٤	٦,٠٢٨٨١٠	٨٦٨١٧٨٥	١٨,٠٤٧٩٥٥٦٣	٢٣٥,٩٢٣٢٣	٠
٣٤١١٩٣٢٥	٥٧٩٦٥٧	٧,٩٥٣٩	٤١٤١١٣٧	١٢٣٤٩٢	٢٧١١٨,٨٥	١٤٤٧٤٢٥	٠
٥٦٣٩٢٣-	*	*	*	٥٦٣٩٢٣-	*	*	*
٢١٩٥٨٤٣٩١,٥	٢٨٨٨٣٩٥	٥١٨٣,٥٠٣	٦٤٤٢٩٤٢٧	٨٢٤١٣٥٤	١٨٣٩١٣٦٤٨	٢٣٦٥٤,٧٥٨	٠
١٢٣٥٨,٢٩٤٦	٢٧١٤٢٧٦	٨٧٥٨٣٧	١٧٧٨,٠٠٨	١٢٣٤٩٣٦	٨٦١٦٣١٨١٥	٦٧٢١٤١٨	٢٧١١٤٤٥٨٤
١٢٢٧٣٣٢٤٧	٢٤٦٦٢٥٨	٨٩٧٥,٦٦	٢,٠٠٥٩٦٣٢	٨١١,٦٠	٨٩٢٤٩١٦٧	٦٧٧٨,٤٨٠	٢٧١١٤٤٥٨٤

\*تتقسيم أراضي الشركة الى:-

- أراضي حصة عينية ١٨٠ فدان تمثل حصة شركة البتروكيمويات المصرية إحدى شركات قطاع البترول عند تأسيس الشركة وتم تقييدها بمعرفه ثلاث اجان قانونية في جنيته، وتم تسجيل الحصة العينية باستثناء ٧٠ فدان مؤجل تسجيلها لوجود نزاع قضائي بين شركة البتروكيمويات وشركة النهضة على فرق مساحة لاكتشاف شركة البتروكيمويات وجود عجز في المساحة التي قامت بشراءها من شركة النهضة البالغة وليس نزاعا على الملكية. مع العلم بأن مدة الأراضي مقامه على مساحتها جميع مشات الشركة وتموزها الشركة حيازة هائلة مستقرة منذ عام ١٩٩٨م.

- مساحة تبلغ ١١٦ فدان تقريبا ملوكة للشركة بخلاف ما يخصها من المناافع العامة من واقع عقود مسجلة بالكامل باستثناء قطعة مساحتها ١٤ فدان تقريبا بخلاف ما يخصها من المناافع العامة تبين وجود نزاع قضائي عليها بين البائع وأخرين وقد اتخذت الشركة كافة الاجراءات القانونية لحفظ حقوقها والشركة تحوزها حيازة هائلة مستقرة علما بأن جزء منها يدخل ضمن الاستثمار للشركة .

- تم خلال عام ٢٠١٩ شراء مساحة تبلغ ٧٦ فدان تقريبا بخلاف ما يخصها من منافع عامة وقد تم نقل وتسجيل ملكيتها باسم الشركة بموجب عقود ملكية مسجلة بالتشعر والموثيق.
- هذا وتوجد أصول انتاجية مهلكة دفنرا ما زالت تعمل بلغت قيمتها ١٣١ مليون جنيه تقريبا.



شركة سيدى كيرى للبتر وكيمواويات (سيدبك) "شركة مساهمة مصرية"  
الإيضاحات المتممة للقوائم المالية عن الفترة المالية المنتهية فى ٣٠ يونيو ٢٠٢٢ (غير المدققة)

٢ أصول حق إنتفاع

الاجمالى جنيه مصري	وسائل نقل و إنتقال جنيه مصري	
٤,٧٧٤,٩٩٦	٤,٧٧٤,٩٩٦	التكلفة فى ١ يناير ٢٠٢٢
٨٢٧,٦٧٥	٨٢٧,٦٧٥	الإضافات خلال الفترة
<u>٥,٦٠٢,٦٧١</u>	<u>٥,٦٠٢,٦٧١</u>	تكلفة الأصول فى ٣٠ يونيو ٢٠٢٢
٢,٣٠٨,٧٣٨	٢,٣٠٨,٧٣٨	مجمع الاهلاك فى ١ يناير ٢٠٢٢
٥٧٩,٦٥٧	٥٧٩,٦٥٧	إهلاك الفترة
<u>٢,٨٨٨,٣٩٥</u>	<u>٢,٨٨٨,٣٩٥</u>	مجمع الاهلاك فى ٣٠ يونيو ٢٠٢٢
<u>٢,٧١٤,٢٧٦</u>	<u>٢,٧١٤,٢٧٦</u>	صافى القيمة الدفترية فى ٣٠ يونيو ٢٠٢٢

الأثر المالى لتطبيق معيار المحاسبة المصري رقم (٤٩) عقود التاجير  
ما تم تحميله على قائمة الدخل (الأرباح أو الخسائر) عن الفترة المالية المنتهية فى ٣٠ يونيو ٢٠٢٢

٥٧٩,٦٥٧	إهلاك أصول حق إنتفاع
١٩٨,٥٢٢	فوائد تاجير تمويلي
<u>٧٧٨,١٧٩</u>	

٣ مشروعات تحت التنفيذ :

٢٠٢١/١٢/٣١	٢٠٢٢/٦/٣٠	
الف جنيه مصرى	الف جنيه مصرى	
٧١٣٠	٧١٣٠	تعديل وحدة البوتاجاز
٣٨١٧٠٩	٣٨١٧٠٩	مشروع البرولين والبولى بروبيلين والمرافق
٣٧٥٦	٢١١٥	تجهيزات خط استيراد ونقل الإيثان
٢٤٦٤١	٢٤٦٢١	نظام إدارة الموارد للشركات ( أوركال ERP )
١٤٣٩	١٨٧٥	تجديد أنظمة تخطيط الصيانة والبرمجيات والسلامة
٥٤٠	-	أنظمة الحماية من الصواعق وأعمال الـ PI system
-	١٧٢٦	تطوير نظام التحكم بتغذية البائق
٤١٩٢١٥	٤١٩١٧٦	<b>الاجمالى</b>

\* قامت الشركة بالتنازل عن ملكية رخصة إنتاج البولى بروبيلين لصالح شركة البحر الأحمر الوطنية للبتروكيماويات مقابل ما تم سداد من قيمة الرخصة وكافة المصروفات الأخرى التي تحملتها الشركة بما يعادل ٣٢٩ مليون جنيه وجرى إنهاء الإجراءات والاتفاق النهائي وذلك في ضوء تأجيل تنفيذ المشروع في الوقت الراهن لإعادة الدراسة فى ظل المعطيات والتغيرات التي شهدتها الأسواق العالمية ولحين استقرار الأسواق .

٤ الأستثمار العقارى:

يتمثل البند في قيمة الأراضي المخصصة لحق الانتفاع طبقا للعقد المبرم مع الشركة المصرية لإنتاج الإيثيلين ومشتقاته خلال عام ٢٠١٢:

٢٠٢١/١٢/٣١	٢٠٢٢/٦/٣٠	
الف جنيه مصرى	الف جنيه مصرى	
١٤٩٢٢	١٤٩٢٢	قيمة الأراضي المخصصة لحق الانتفاع
١٤٩٢٢	١٤٩٢٢	<b>الاجمالى</b>

٥ استثمارات طويلة الأجل:

٢٠٢١/١٢/٣١	٢٠٢٢/٦/٣٠	نسبة مساهمة	
الف جنيه مصرى	الف جنيه مصرى		
٩٥٨٣٠٣	٩٥٨٣٠٣	%٢٠	الشركة المصرية لإنتاج الإيثيلين ومشتقاته
٥٧٨٤٠	٥٧٨٤٠	%٢٠	شركة الخدمات اللوجيستية للبتروكيماويات
٣٣٣٩٣٨	٣٣٣٩٣٨	%٢٨	شركة تكنولوجيا الأخشاب
٢٣٤٣٧٨	٢٣٤٣٧٨	%٥	شركة البحر الأحمر للبتروكيماويات
٥٧٣١٠	٥٧٣١٠	%٢٠	الإسكندرية للأكليرك فيبر

**يخصم:**

٢٠٢١/١٢/٣١	٢٠٢٢/٦/٣٠	
الف جنيه مصرى	الف جنيه مصرى	
( ٥٧٣١٠ )	( ٥٧٣١٠ )	مخصص مخاطر استثمارية
١٥٨٤٤٥٩	١٥٨٤٤٥٩	<b>الاجمالى</b>

- قامت الشركة المصرية لإنتاج الإيثيلين ومشتقاته بزيادة رأس المال المصدر لها بما يبلغ ١٨ مليون دولار أمريكى في أبريل ٢٠٢١، وذلك من خلال الارصدة الدائنة للتوزيعات وبلغ نصيب شركة سيدى كرير للبتروكيماويات حوالى ٣,٦٠٠ مليون دولار .
- قامت شركة تكنولوجيا الأخشاب بإستدعاء ١٠٠ % من رأس المال المصدر لها حتى سبتمبر ٢٠٢١، وبلغ نصيب شركة سيدى كرير للبتروكيماويات حوالى ١٨,٢٠٠ مليون يورو ما يعادل ٣٣٤ مليون جنيه تم سدادها بالكامل.
- قامت شركة البحر الأحمر بإستدعاء ٥٠ % من رأس المال المصدر البالغ ٦٠٠ مليون دولار لها خلال عام ٢٠٢١، وبلغ نصيب شركة سيدى كرير للبتروكيماويات حوالى ١٥ مليون دولار ما يعادل ٢٣٤,٣٧٨ مليون جنيه تم سدادها بالكامل وسيتم استكمال سداد باقي رأس المال وفق جدول استدعاء رأسمالها
- صدرت قرارات الجمعيات العامة العادية لشركة الإسكندرية فيبر بالتصفية وتعيين مصفى قضائى للشركة والذي تولى مسئولياته ويقوم حالياً بإجراءات التصفية للشركة وقد تم مد فترة التصفية حتى سبتمبر ٢٠٢٢ .

٢٠٢٢/٦/٣٠		٢٠٢١/١٢/٣١		
الف جنيه مصرى		الف جنيه مصرى		
٨٣ ٨٨٨	٩٨ ٣٤٠			٦ المخزون :
٤٠٥ ٦٧٥	٤١٢ ٠٦٨			مخزون كيماويات ومواد تعبئة وخامات مساعدة
٣ ٠٩٦	١ ٩٥٩			مخزون قطع غيار ومهمات
٣٢ ١٣٣	٩ ٨٤٨			مخزون مستغنى عنه ووقود
٨٥ ٠٨٣	٢٩ ٣٣٦			مخزون مواد ومهمات
٤٥٦ ٨٧٠	٤٦٥ ٨٢٩			مخزون بضاعة بغرض البيع
١ ٠٦٦ ٧٤٥	١ ٠١٧ ٣٨٠			مخزون أنتاج تام
				الإجمالى
٧ عملاء :				
٢٠٢٢/٦/٣٠		٢٠٢١/١٢/٣١		
الف جنيه مصرى		الف جنيه مصرى		
١٦٤ ٦٤٥	١٦٦ ٤٣٠			عملا بولى ايثيلين
١ ٢٩٢	١ ١٤٤			عملاء ايثان
١٦٥ ٩٣٧	١٦٧ ٥٧٤			الإجمالى
				يخصم :
( ١ ٩٥٣ )	-			خسائر إئتمانية متوقعة
١٦٣ ٩٨٤	١٦٧ ٥٧٤			الإجمالى
٨ اطراف ذوى علاقة ( ارصدة مدينة ) :				
٢٠٢٢/٦/٣٠		٢٠٢١/١٢/٣١		
الف جنيه مصرى		الف جنيه مصرى		
٤٩٤ ٤٨٢	٤٠ ٥٧٠			طبيعة التعاملات
١٣٨ ٤٨٥	٤٢ ٣٤٣			بيع منتجات
٣٨ ٨٥٦	٤٤ ٢١٧			حق انتفاع وتوريد وبيع خامات ومعارين
١٥ ٩٠٠	١٦ ٠٠٠			خدمات فنية ومعارين
١ ٥٢٦	١ ٥٢٦			تحت حساب زيادة راس المال
٨٤	٢٤			معارين
٧٣٣	٧٣٣			معارين
٤٤	-			معارين
٤٠٨	٤٠٨			طريق النهضة
١٥٨ ٣١٦	١٥٧ ٥٠٣			طريق النهضة
٤ ٠٣٤	١ ٢١٩			رخصة البولى بروبيلين -معارين
٧٢٦	-			عمالة
٨٥٣ ٥٩٤	٣٠٤ ٥٤٣			
				الإجمالى
				يخصم :
( ٥ ٥١٣ )	-			خسائر إئتمانية متوقعة
٨٤٨ ٠٨١	٣٠٤ ٥٤٣			الإجمالى
٩ دفعات مقدمة :				
٢٠٢٢/٦/٣٠		٢٠٢١/١٢/٣١		
الف جنيه مصرى		الف جنيه مصرى		
٨ ٧٩٧	٨ ٧٩٧			شركة UOP ( رخصة مشروع البروبيلين )
٢٨	٢٨			شركة Thssenkrupp ( وحدة الامين )
٨ ٨٢٥	٨ ٨٢٥			الإجمالى

١٠ مدينون وأرصدة مدينة أخرى :

٢٠٢١/١٢/٣١	٢٠٢٢/٦/٣٠	
الف جنيه مصرى	الف جنيه مصرى	
١٥١ ٦٥٣	١٢٤ ٠٣٣	رصيد ضرائب القيمة المضافة المستردة
١٣٩	٥٥٦	فوائد ودائع مستحقة
٢٠ ٨٢٩	٣٢ ٤٧٠	مبالغ من تحت الحساب للمقاولين والموردين
٢٢ ٠١٣	٢٧ ٥٣٧	مديونيات عاملين
٤٦٤ ١٤٥	٣٧٢ ٤٣١	دفعات مصلحة الضرائب من تحت الفحص ونظام الدفعات المقدمة
١١ ٣٧٩	٢٨ ٠٥٣	مصروفات مدفوعة مقدما
٢ ٨١٩	٨ ٣٠٠	ضرائب مبيعات ورسوم مسددة لمصلحة الجمارك عن رسائل جمركية وأمانات رسائل جمركية وتأمينات تأمينات لدى الغير
٥٦٣	٥٦٣	
٦٧٣ ٥٤٠	٥٩٣ ٩٤٣	<b>الاجمالى</b>
-	( ١٣ )	<b>يخصم :</b>
٦٧٣ ٥٤٠	٥٩٣ ٩٣٠	خسائر إئتمانية متوقعة
		<b>الاجمالى</b>

١١ إستثمارات مالية بالقيمة العادلة من خلال الأرباح أو الخسائر

٢٠٢١/١٢/٣١	٢٠٢٢/٦/٣٠	
الف جنيه مصرى	الف جنيه مصرى	
٥٨ ١٥١	٤٧٣ ٧٨٧	وثائق إستثمار
٥٨ ١٥١	٤٧٣ ٧٨٧	<b>الاجمالى</b>

١٢ النقدية وأرصدة لدى البنوك:

٢٠٢١/١٢/٣١	٢٠٢٢/٦/٣٠	
الف جنيه مصرى	الف جنيه مصرى	
٣١٠ ٢٩٨	٦٤٠ ٣٧٩	ودائع لأجل
٦٧ ٩٠٠	٢٧٧ ٤٤٨	نقدية لدى البنوك
١ ٤٢٤	٥ ٧١٠	منظومة الدفع الحكومى
٣٧٩ ٦٢٢	٩٢٣ ٥٣٧	<b>الاجمالى</b>
-	( ٦ ٠٨٤ )	<b>يخصم :</b>
٣٧٩ ٦٢٢	٩١٧ ٤٥٣	خسائر إئتمانية متوقعة
		<b>الاجمالى</b>

١/١٢ النقدية لدى البنوك:

٢٠٢١/١٢/٣١	٢٠٢٢/٦/٣٠	
الف جنيه مصرى	الف جنيه مصرى	
٣٦ ١١٩	١٤٥ ٥٠٦	بنك جارى - جنيه مصرى
٣١ ٧٨١	١٣١ ٩٤٢	بنك جارى - دولار أمريكى
٦٧ ٩٠٠	٢٧٧ ٤٤٨	<b>الاجمالى</b>

٢/١٢ الودائع

٢٠٢١/١٢/٣١	٢٠٢٢/٦/٣٠	
الف جنيه مصرى	الف جنيه مصرى	
٣١٠ ٢٩٨	٦٤٠ ٣٧٩	ودائع - دولار أمريكى
٣١٠ ٢٩٨	٦٤٠ ٣٧٩	<b>الاجمالى</b>

\* تم إعادة تقييم الأرصدة بالعملة الأجنبية فى تاريخ القوائم المالية على أساس سعر صرف ١٨,٧٢ جنيه/دولار

\*\* الودائع الظاهرة بالقوائم المالية تتضمن ٤,٥ مليون دولار محتفظ بها كضمان مقابل الإعتمادات المستندية المفتوحة

نسبة المساهمة	رأس المال المصدر والمدفوع	عدد الأسهم	رأس المال
٢٠٪	٢٥٢ ٠٠٠ ٠٠٠	١٢٦٠٠٠٠٠٠	الشركة المصرية القابضة للبتروكيماويات
١٩٪	٢٤٢ ٣٢١ ٦٨٨	١٢١١٦٠٨٤٤	صندوق التامين للعاملين بالقطاع الحكومى
١٢٪	١٥٤ ٢٦٧ ٩٢٦	٧٧١٣٣٩٦٣	صندوق التامين للعاملين بقطاع الاعمال العام والخاص
٧٪	٨٧ ٢٣٠ ٧٧٢	٤٣٦١٥٣٨٦	شركة البتروكيماويات المصرية
٧٪	٨٧ ٢٣٠ ٧٧٢	٤٣٦١٥٣٨٦	بنك الإستثمار القومى
٧٪	٨٧ ٢٣٠ ٧٧٢	٤٣٦١٥٣٨٦	شركة الأهلى كابيتال
٢٪	٢٣ ٣٧٠ ٥٧٠	١١٦٨٥٢٨٥	شركة مصر للتأمين وتأمينات الحياة
٢٪	٢٢ ٨٠٠ ٠٠٠	١١٤٠٠٠٠٠	بنك ناصر
٢٤٪	٣٠٣ ٥٤٧ ٥٠٠	١٥١٧٧٣٧٥٠	مساهمون آخرون
١٠٠٪	١ ٢٦٠ ٠٠٠ ٠٠٠	٦٣٠ ٠٠٠ ٠٠٠	الاجمالى

- بلغ رأس المال المرخص به ٥,١٠٠ مليار جنيه ورأس المال المصدر والمدفوع ١,٢٦٠ مليار جنيه مصرى موزعة على عدد ٦٣٠ مليون سهم بقيمة لكل سهم ٢ جنيه مصرى.
- صدر قرار الجمعية العامة العادية بجلستها المنعقدة بتاريخ ٢٠/٣/٢٠٢٢ بالموافقة على توزيع أسهم مجانية بعدد ١٢٦ مليون سهم بقيمة اسمية ٢ جنيه / سهم بواقع ١ سهم إلى كل ٥ أسهم ليصبح رأس المال المصدر والمدفوع ١,٥١٢ مليار جنيه مصرى وعدد الأسهم ٧٥٦ مليون سهم وجارى إتخاذ الاجراءات والاعتمادات اللازمة لتنفيذ الزيادة .

نصيب السهم فى أرباح الفترة / العام :

صافى أرباح الفترة / العام طبقاً لقائمة الدخل

يخصم:

حصة العاملين فى الأرباح و مكافأة أعضاء مجلس الإدارة

الصافى

المتوسط المرجح لعدد الأسهم

نصيب السهم فى أرباح الفترة / العام

احتياطيات أخرى: ١٤

احتياطى رأسمالى

احتياطى إستثمارى

الاجمالى

٢٠٢١/٠٦/٣٠	٢٠٢٢/٦/٣٠
الف جنيه مصرى	الف جنيه مصرى
٢٨٢ ٧١٩	٤٦٧ ٥٦٠
( ٣١ ٣٩٢ )	( ٩٦ ٦٣٢ )
٢٥١ ٣٢٧	٣٧٠ ٩٢٨
٥٢٥ ٠٠٠	٦٣٠ ٠٠٠
٠,٤٨	٠,٥٩
٢٠٢١/١٢/٣١	٢٠٢٢/٦/٣٠
الف جنيه مصرى	الف جنيه مصرى
٤ ٨٣٧	٤ ٩٦٣
١ ٣٧٥ ٠٠٠	١ ٥٢٥ ٠٠٠
١ ٣٧٩ ٨٣٧	١ ٥٢٩ ٩٦٣

١٥ المخصصات :	
٢٠٢١/١٢/٣١	٢٠٢٢/٦/٣٠
الف جنيه مصرى	الف جنيه مصرى
١٠٢٠٠٠	١٠٢٠٠٠
١٠٢٠٠٠	١٠٢٠٠٠
مخصص ضرائب متنازع عليها	
الاجمالى	
١/١٥ المخصصات	
١٠٢٠٠٠	١٠٢٠٠٠
-	-
-	-
١٠٢٠٠٠	١٠٢٠٠٠
رصيد اول ٢٠٢٢/١/١	
المستخدم من المخصصات	
المنتفى الغرض منه	
رصيد ٢٠٢٢/٣/٣١	
١٦ الألتزامات الضريبية المؤجلة :	
٢٠٢١/١٢/٣١	٢٠٢٢/٦/٣٠
الف جنيه مصرى	الف جنيه مصرى
٨٧٥٥٣	١٣٠٩٥٠
١٩٣٠٣	١٧٨٣
٢٤٠٩٤	-
١٣٠٩٥٠	١٣٢٧٣٣
رصيد اول المدة	
التزامات ضريبة المؤجلة اصول ثابتة(اهلاكات)	
* اصول ضريبية مؤجلة (خسائر ضريبية)	
رصيد اخر المدة	
١٧ اطراف ذوى علاقة ( ارصدة دائنة ):	
٢٠٢١/١٢/٣١	٢٠٢٢/٦/٣٠
الف جنيه مصرى	الف جنيه مصرى
٥٩٧٢	٥٣٩٦
٤٩٨٢٦١	٦٨١١٣٠
٢٢٩٤٣	١٠٢٦٣٥
٤٣٧	٣٧٧
٢٩	١٤
٥٢٧٦٤٢	٧٨٩٥٥٢
الشركة المصرية القابضة للبتروكيماويات	
خدمات فنية ومعارين	
الشركة المصرية للغازات الطبيعية ( جاسكو )	
توريد خامات	
شركة البتروكيماويات المصرية	
توريد كهرباء ومياه	
شركة بتروجيت	
طريق النهضة	
أخرى	
الاجمالى	
١٨ دانون و ارصدة دائنة أخرى :	
٢٠٢١/١٢/٣١	٢٠٢٢/٦/٣٠
الف جنيه مصرى	الف جنيه مصرى
٤٥٣٢٤	١٩٢٢٤٥
٢٤٥٤٨	٢٥٧١٧
١٢١	٢٢٧٨٥٣
١٤٤٧٤	-
( ٣١٥٩٦ )	( ١٣٩٩١ )
١١٤٧٧٨	١٦٧٨٢٥
١٤٦٩٥	١٦٤٣٥
١٨٨٥	٧١٠٢٤
١٩٨	٥٧٨
١٨٤٤٢٧	٦٨٧٦٨٦
العملاء جارى دائن	
تأمينات محتجرة من الغير	
مصروفات مستحقة	
الهيئة القومية للتأمينات الاجتماعية	
مصلحة الضرائب ( بخلاف ضرائب الدخل )	
مبالغ مستحقة للعاملين	
نظام العلاج	
انظمة تقاعدية نهاية الخدمة	
مدينو بيع مخلفات	
الاجمالى	

## ١٩ القروض والتسهيلات الائتمانية

٢٠٢١/١٢/٣١	٢٠٢٢/٦/٣٠	٢٠٢٢/٦/٣٠	القروض
الف جنيه مصرى	الف جنيه مصرى	الف دولار	
٦٦٩ ٦١٧	٨٠١ ٩١٣	٤٢ ٨١٤	أقساط قرض البنك الاهلى طويلة الاجل
١١٠ ٢٦٢	٨٨ ٠٣١	٤ ٧٠٠	أقساط قرض البنك الاهلى المستحقة خلال عام
٣ ١٠٧	٦ ٧٠٠	٣٥٨	فوائد مدينة مستحقة
<b>٧٨٢ ٩٨٦</b>	<b>٨٩٦ ٦٤٤</b>	<b>٤٧ ٨٧٢</b>	<b>إجمالي القرض</b>

- قامت الشركة بتوقيع عقد تمويل متوسط الأجل في ٢٠٢١/١٠/١٩ مع البنك الأهلي المصري مدته خمس سنوات تنتهي في ٢٠٢٧/١/١٨ بغرض سداد المستحقات الجارية والذي بمقتضاه حصلت الشركة على ٥٠ مليون دولار امريكي (فقط خمسون مليون دولار امريكي لا غير) يتم سداده على أقساط ربع سنوية عددها ٢٠ قسط متساوي يبلغ ٢,٣٥٠ مليون دولار فيما عدا القسط الأخير قيمته ٥,٢١٥ مليون دولار.
- قدمت الشركة للبنك الضمان بأنه بدءاً من تاريخ انتهاء فترة الاتاحة و السماح ومدتها ٦ أشهر من تاريخ التوقيع للتمويل يتم الالتزام و التعهد بتحويل حصيلة تصدير تغطي ١٢٠% من قيمة الالتزامات الربع سنوية قبل تاريخ استحقاقها طوال عمر القرض مع إمكانية التعامل علي تلك المتحصلات حال عدم وجود استحقاقات واجبة السداد.

٢٠٢١/١٢/٣١	٢٠٢٢/٦/٣٠	٢٠٢٢/٦/٣٠	التسهيلات الائتمانية
الف جنيه مصرى	الف جنيه مصرى	الف دولار	
١٢٧ ٩٥٤	٦٥٧	٣٥	تسهيل البنك الاهلى المصرى - دولار
-	٣٥٢ ٣٦٣	١٨ ٨١٣	تسهيل الشركة العربية المصرفية -دولار
-	٩٩ ٨٩٤	٥ ٣٣٣	تسهيل الاهلى المتحد - دولار
٣٠ ٥٤٣	-	-	تسهيل بك الكويت الوطنى - جنيه مصري
٥٢ ٢١٣	-	-	تسهيل الشركة العربية المصرفية - جنيه مصري
<b>٢١٠ ٧١٠</b>	<b>٤٥٢ ٩١٤</b>	<b>٢٤ ١٨١</b>	<b>إجمالي التسهيلات</b>

- عقد تسهيل إئتماني مع البنك التجارى لمدة سنة تجدد بحد أقصى ٢٠٠ مليون جنيه المصرى لسداد المستحقات الجارية عند الحاجة لذلك .
- عقد تسهيل إئتماني مع البنك الاهلى المصرى لمدة سنة تجدد بحد أقصى ٣٠ مليون دولار لسداد المستحقات الجارية عند الحاجة لذلك .
- عقد تسهيل إئتماني مع بنك الشركة العربية المصرفية لمدة سنة تجدد بحد أقصى ٢٥٠ مليون جنيه مصري أو ما يعادلها من العملات الأجنبية لسداد المستحقات الجارية عند الحاجة لذلك .
- عقد تسهيل إئتماني مع بنك الاهلى المتحد لمدة سنة تجدد بحد أقصى ٣٠ مليون دولار لسداد المستحقات الجارية عند الحاجة لذلك .
- عقد تسهيل إئتماني مع بنك الكويت الوطنى المتحد لمدة سنة تجدد بحد أقصى ٣٠٠ مليون جنيه مصري أو ما يعادلها من بالدولار لسداد المستحقات الجارية عند الحاجة لذلك .





شركة سيدي كبر للبتروكيماويات ( سيد بك ) شركة مساهمة مصرية  
الإيضاحات المتممة للقوائم المالية عن الفترة المالية المنتهية في ٣٠ يونيو ٢٠٢٢

٢٠٢١/٦/٣٠		٢٠٢٢/٦/٣٠		الكمية المباعة	٢٠ الإيرادات :- ١-٢٠ المبيعات (الصافى):
مليون جنيه مصرى	مليون جنيه مصرى	مليون جنيه مصرى	مليون جنيه مصرى		
٢٧٠,٢٣٠	٣٨٥,٦١١	١٤٦٣٠	- الإيثيلين		
٢١٦٧,٠١٢	٣١٣٨,٢٠٦	١١٨٥١٦	* - بولي إيثيلين		
١٣٠,٤٩٢	١٤٥,١١٨	١٦٣١٦	- البوتاجاز		
٥٧,٥٦٥	١٢٧,٥٤٢	٣٨١٧	- البيوتين		
١٦,٥١٤	١٢,٥٥٨	٣٠١٤	- النافثا		
٢٣,٥٣٧	١٥,٤٢٧	٢٣٨٠	- الأيثان		
٤,٦٩٧	٢,٦٨١	٩٣٧٤	- ثاني أكسيد الكربون CO2		
-	١٧,٥٣٩	٢٨٥٠	- رواجع وحدة البوتاجاز		
-	٣٤,٤٥٨	١١٤٢	- منتج مستورد بغرض البيع		
٢٦٧٠,٠٤٧	٣٨٧٩,١٤٠	-	صافى المبيعات		
٢٠٢١/٦/٣٠		٢٠٢٢/٦/٣٠		الكمية المباعة	* بولي إيثيلين :
مليون جنيه مصرى	مليون جنيه مصرى	مليون جنيه مصرى	مليون جنيه مصرى		
٧٩٠,٩٩٨	١٤٩٨,٦٤٦	٥٩٦٣٧	- محلي		
١٣٧٤,٩١٤	١٦٣٨,٦٠٣	٥٨٨٢١	- تصدير		
١,١٠٠	٠,٩٥٧	٥٨	- مخلفات		
٢١٦٧,٠١٢	٣١٣٨,٢٠٦	١١٨٥١٦	الاجمالي		
٢٠٢١/٦/٣٠		٢٠٢٢/٦/٣٠		الدخل من الاستثمار : ٢-٢٠	
مليون جنيه مصرى	مليون جنيه مصرى	مليون جنيه مصرى	مليون جنيه مصرى		
٤,٨٨٣	٦,٦٠١	-	- مقابل حق الانتفاع ائيدكو		
٤,٨٨٣	٦,٦٠١	-	الاجمالي		
٢٠٢١/٦/٣٠		٢٠٢٢/٦/٣٠		٢-٢٠ إيرادات تشغيل أخرى:	
مليون جنيه مصرى	مليون جنيه مصرى	مليون جنيه مصرى	مليون جنيه مصرى		
٤,٥٧٧	١٣,٤١٧	-	- إيرادات مخلفات إنتاج		
٤,٥٧٧	١٣,٤١٧	-	الاجمالي		



شركة سيدي كبر للبتروكيماويات ( سيد بك ) شركة مساهمة مصرية  
الإيضاحات المتممة للقوائم المالية عن الفترة المالية المنتهية في ٣٠ يونيو ٢٠٢٢

٤-٢٠ إيرادات متنوعة:

<u>٢٠٢١/٦/٣٠</u>	<u>٢٠٢٢/٦/٣٠</u>
<u>مليون جنيه مصري</u>	<u>مليون جنيه مصري</u>
٢,٠٧١	١,٠٢٧
٠,٠٠٠	٦٠,٠٨٤
٠,٠٠٠	٠,٢٩٤
<u>٢,٠٧١</u>	<u>٦١,٤٠٦</u>

- إيرادات أخرى متنوعة  
- تعويضات  
- أرباح رأسمالية  
الاجمالي

٥-٢٠ فوائد دائنة:

<u>٢٠٢١/٦/٣٠</u>	<u>٢٠٢٢/٦/٣٠</u>
<u>مليون جنيه مصري</u>	<u>مليون جنيه مصري</u>
٣,٥٣١	٢٥,٤٢٢
<u>٣,٥٣١</u>	<u>٢٥,٤٢٢</u>

- فوائد ودائع وعوائد أذونات خزانة ووثائق استثمار  
الاجمالي

٦-٢٠ فروق تقييم عملة:

<u>٢٠٢١/٦/٣٠</u>	<u>٢٠٢٢/٦/٣٠</u>
<u>مليون جنيه مصري</u>	<u>مليون جنيه مصري</u>
٠,٧٦٥	٠,٠٠٠
<u>٠,٧٦٥</u>	<u>٠,٠٠٠</u>

- فروق تقييم عملة  
الاجمالي



شركة سيدي كبر للبتروكيماويات ( سيد بك ) شركة مساهمة مصرية  
الإيضاحات المتممة للقوائم المالية عن الفترة المالية المنتهية في ٣٠ يونيو ٢٠٢٢

٢١ المصروفات :-  
١-٢١ تكلفة المبيعات:

٢٠٢١/٦/٣٠	٢٠٢٢/٦/٣٠
مليون جنيه مصري	مليون جنيه مصري
٥٢٢,٣٨٢	٦٢١,٨٣٥
١٤٧٧,٧٠٠	٢١٧١,٤٢٨
٢٣٠,١٢٦	٢٤٧,١٢٠
٢٦,٠٧٨	٢٩,٥٩٢
٤٥,٥١٦	٤٦٥,٨٢٩
(١٩٨,٧٣١)	(٤٥٦,٨٧٠)
٠	٣٢,٤٦٠
٢١٠٣,٠٧١	٣١١١,٣٩٤

- أجور
- مواد ومهمات
- مستلزمات خدمية
- إهلاك
- مخزون إنتاج تام أول الفترة
- مخزون إنتاج تام آخر الفترة
- تكلفة منتج مستورد بغرض البيع
- الاجمالي

٢-٢١ مصاريف بيعية و تسويقية :

٢٠٢١/٦/٣٠	٢٠٢٢/٦/٣٠
مليون جنيه مصري	مليون جنيه مصري
١٨,٩١٥	٢٢,٤٢٨
٠,٠١٠	٠,٠٠٠
٢٨,٤٨١	٣١,٧٩٢
٤٧,٤٠٧	٥٤,٢٢٠

- أجور
- مواد ومهمات
- مستلزمات خدمية
- الاجمالي

٣-٢١ المصروفات ادارية وعمومية :

٢٠٢١/٦/٣٠	٢٠٢٢/٦/٣٠
مليون جنيه مصري	مليون جنيه مصري
٧٤,١٦١	٩٢,٢٧٣
٠,٧٥٠	١,١٢٣
٤٤,٨٢٤	٥٣,٢٢٣
٤,٩٠٨	٤,٥٢٧
٦,٢٨٠	٠,٠٣٢
١٣٠,٩٢٣	١٥١,١٧٩

- أجور
- مواد ومهمات
- مستلزمات خدمية
- إهلاك
- بدلات حضور جلسات مجلس الإدارة
- الاجمالي

٤-٢٥ مخصصات:

٢٠٢١/٦/٣٠	٢٠٢٢/٦/٣٠
مليون جنيه مصري	مليون جنيه مصري
-	٧,٨٠٧
٠,٠٠٠	٧,٨٠٧

- مخصصات (خسائر ائتمانية محتملة)
- الاجمالي



شركة سيدي كبر للبتروكيماويات ( سيد بك ) شركة مساهمة مصرية  
الإيضاحات المتممة للقوائم المالية عن الفترة المالية المنتهية في ٣٠ يونيو ٢٠٢٢

٥-٢١ مصروفات أخرى:

<u>٢٠٢١/٦/٣٠</u>	<u>٢٠٢٢/٦/٣٠</u>
<u>مليون جنيه مصري</u>	<u>مليون جنيه مصري</u>
٥,١٩٠	٣,٦٠٠
١١,٩٠٦	٩,٩٦٥
<u>١٧,٠٩٦</u>	<u>١٣,٥٦٥</u>

- تبرعات ومساهمة في البيئة المحيطة

- المساهمة التكافلية

الاجمالي

٦-٢١ فوائد ومصاريف تمويلية:

<u>٢٠٢١/٦/٣٠</u>	<u>٢٠٢٢/٦/٣٠</u>
<u>مليون جنيه مصري</u>	<u>مليون جنيه مصري</u>
٢٦,٦٠٨	٢٣,٧٤٥
<u>٢٦,٦٠٨</u>	<u>٢٣,٧٤٥</u>

- مصروفات تمويلية (فوائد)

الاجمالي

٧-٢١ فروق تقييم عملة:

<u>٢٠٢١/٦/٣٠</u>	<u>٢٠٢٢/٦/٣٠</u>
<u>مليون جنيه مصري</u>	<u>مليون جنيه مصري</u>
٠,٠٠٠	٢٠,٨٤٩
<u>٠,٠٠٠</u>	<u>٢٠,٨٤٩</u>

- فروق تقييم عملة

الاجمالي

## خامساً : إيضاحات أخرى

### الموقف الضريبي

الشركة خاضعة لأحكام قانون ضمانات وحوافز الإستثمار رقم ٨ لسنة ١٩٩٧ ولانحته التنفيذية (والذى حل محله قانون رقم ٧٢ لسنة ٢٠١٧) والقانون رقم ١٥٩ لسنة ١٩٨١ بإصدار قانون شركات المساهمة وشركات التوصية بالأسهم والشركات ذات المسؤولية المحدودة وشركات الشخص الواحد وبمراعات احكام القانون رقم ٩٥ لسنة ١٩٩٢ بإصدار قانون سوق المال ولانحته التنفيذية. كما أن الشركة تتبع نظام الدفعات المقدمة وفقا للقانون ٩١ لسنة ٢٠٠٥ وتعديلاته ، علما بأن الشركة كانت معفاة من الضرائب على شركات الأشخاص الاعتبارية حتى عام ٢٠١٠ وفقا لأحكام قانون ضمانات وحوافز الأستثمار رقم ٨ لسنة ١٩٩٧ ولانحته التنفيذية.

### ضريبة الدخل على الأشخاص الاعتبارية

#### موقف الالتزام

- تقوم الشركة بتقديم الاقرار الضريبي السنوى فى المواعيد القانونية وفقاً للقانون رقم ٩١ لسنة ٢٠٠٥ .
- ويتم سداد الضريبة المستحقة على الشركة من واقع الاقرار الضريبي عند تقديم الاقرار .

#### موقف الفحص

- تم فحص الأعوام من ١٩٩٨ حتى ٢٠٠٤ والأعتراض عليها وقد تم إحالتها إلى لجنة الطعن وقامت الشركة بمناقشة اللجنة وتقديم المذكرات وقد صدر قرار لجنة الطعن فى غير صالح الشركة ومن ثم قامت الشركة بسداد الربط الضريبي وقدره ٨,٨٠٦ مليون جنيه وتم رفع دعوى قضائية فى هذا الشأن.
- تم فحص الأعوام من ٢٠٠٥ حتى عام ٢٠١٤ تم التسوية وجرى مناقشة بعض نقاط الخلاف عن احتساب مقابل التأخير والغرامات كما تم تحويل ما لم يتم الإتفاق عليه للجنة الطعن .
- قامت مصلحة الضرائب بعمل فحص تقديرى للسنوات ٢٠١٥-٢٠١٧ وقد لجأت لذلك لتلافى ظروف التقادم ونظراً لما شهدته البلاد من ظروف نتيجة أنتشار فيروس كورونا خلال عام ٢٠٢٠ وقد تم قبول طلب الشركة لإعادة الفحص وجرى .

### ضريبة المرتبات والأجور

#### موقف الالتزام

- الشركة منتظمة فى سداد الضريبة شهريا حتى تاريخه وتم تسليم التسويات فى المواعيد المحددة حتى عام ٢٠٢١

#### موقف الفحص

- تم فحص الشركة حتى عام ٢٠١٩ ولم ترد نماذج الربط النهائي حتى تاريخه جرى فحص الأعوام التالية.
- ضريبة الخصم والإضافة والتحصيل تحت حساب الضريبة

#### موقف الالتزام

- الشركة ملتزمة باستقطاع وتوريد الضريبة فى المواعيد القانونية

#### موقف الفحص

- تم فحص الشركة حتى عام ٢٠١٩ ولم ترد نماذج الربط النهائي حتى تاريخه.

### ضريبة الدمغة

#### موقف الالتزام

- الشركة ملتزمة بتوريد الضريبة فى المواعيد القانونية

#### موقف الفحص

- تم الفحص حتى ٢٠١٨ مع مصلحة الضرائب والطعن نتائج الفحص وجرى التسوية النهائية مع مصلحة الضرائب.

### ضريبة القيمة المضافة

#### موقف الالتزام

الشركة ملتزمة بتحصيل وتوريد الضريبة فى المواعيد القانونية

#### موقف الفحص

- تم الفحص والتسوية مع قبل مصلحة الضرائب على ضريبة القيمة المضافة حتى عام ٢٠١٧ وجرى فحص الأعوام التالية.

#### الضريبة العقارية

تم سداد كامل الضريبة العقارية على الشركة حتى عام ٢٠٢٢.

### شهادات الجودة

تحرص الشركة على متابعة وتطبيق أحدث النظم فى التحول إلى بيئة نظيفة وآمنة وتحقيق أعلى معدلات الأمان والسلامة وقد حصلت الشركة على الشهادات الآتية:-

- شهادة الجودة العالمية (٩٠٠١ : ٢٠١٥) .

- شهادة السلامة والصحة المهنية (٤٥٠٠١ : ٢٠١٨) .

- شهادة حماية البيئة (١٤٠٠١ : ٢٠١٥) .

- شهادة إدارة نظم الطاقة (٥٠٠٠١ : ٢٠١٨) .

- جميع منتجات الشركة حاصلة على شهادة Food Approval Certificate .

- شهادة عدم إكتساب المواد الغذائية لأى طعم أو رائحة نتيجة ملامسة المنتج (Non Organolyptic Compound)

#### (Compound)

- شهادة الإعتماد الدولى للمعامل (١٧٠٢٥ : ٢٠١٧) .

- حصلت الشركة على خطاب التوافق مع نظام ISO ٢٦٠٠٠ فى مجال المسؤولية المجتمعية .

### المسئولية البيئية والاجتماعية للشركة

#### المسئولية البيئية بالشركة

حافظت الشركة على شعار بيئة نظيفة وآمنة منذ نشأتها وذلك بالتحكم المستمر فى المظاهر البيئية بغرض الحفاظ على الموارد الطبيعية ومنع أو تقليل المخاطر البيئية وذلك بالعمل بما يتماشى مع القوانين والتشريعات والتعليمات التالية:-

- قانون البيئة المصري رقم ٤ لسنة ١٩٩٤ وقانون البيئة رقم ٩ لعام ٢٠٠٩ .

- قانون الصرف الصناعي رقم ٤٨ لسنة ١٩٨٢ .

- قرار وزير البترول رقم ٦٧٣ لسنة ١٩٩٩ بشأن قائمة المواد والنفايات الخطرة داخل قطاع البترول .

- نظام ادارة السلامة والصحة المهنية وحماية البيئة بالشركة .

- الحصول على الموافقة البيئية من جهاز شئون البيئة على دراسة تقييم الأثر البيئي من النوع (ب) والخاصة

بمشروع إنشاء محطة معالجة لمياه الصرف الصحى بالمباني الإدارية بالشركة

- المحافظة على نظافة البيئة وقياس الهواء والتخلص الآمن من المخلفات الخطرة والصلبة بالشركة عن طريق

تسليمها إلى مدفن المخلفات الخطرة بالإسكندرية بانتظام مع تحسين أداء الوحدات مما قلل كميات المخلفات الناتجة

وكذلك الالتزام بالتعاقد مع شركات متخصصة لنقل المخلفات الخطرة إلى المدفن.

### المسئولية الإجتماعية

- تتبنى الشركة سياسة واضحة تجاه الالتزام بالمسئولية المجتمعية مع مراعاة القواعد التي تنتهجها منظمة الأمم المتحدة ( SDGS ) في مجال التنمية المستدامة حيث تم تحقيق عشرة أهداف ضمن السبعة عشر هدفاً التي تستهدفها المنظمة

- إيماناً من الشركة بدورها الاجتماعي في تنمية البيئة المحيطة وأهمية الدور الإنساني فقد ساهمت الشركة منذ إنشائها في تنمية البيئة المحيطة و القرى المجاورة في العديد من المجالات منها :

- التبرع والمساهمة الدائمة فى مجال الصحة والعلاج الطبى وشراء الأجهزة الطبية وكافة المستلزمات الطبية لدى المستشفيات العامة لمساعدتها في مواجهة فيروس كورونا المستجد .

- التبرع والمساهمة الدائمة لصالح الجمعيات الأهلية الخيرية بالمنطقة والقرى المحيطة بالشركة وتوفير إحتياجاتهم لرفع مستوى البنية التحتية للمنطقة .

- التبرع والمساهمة لصالح الكليات والجامعات والمعاهد والمدارس الحكومية المحيطة بالشركة لدعم العملية التعليمية.

- تجدر الإشارة الى قيام الشركة في إطار توسعاتها واهتمامها المستمر بالبيئة المجتمعية المحيطة بعقد جلسات تشاور مجتمعي لأهالي المنطقة والتيارات الشعبية والتنفيذية للمشاركة وللوصول إلى أفضل السبل وبما يعود بالنفع لتطوير وخدمة المنطقة في إطار تنفيذ التوسعات .وتقوم الشركة بتنفيذ دورها فى حدود ما قرره الجمعية العامة للشركة .

### ■ إصدارات جديدة وتعديلات تمت على معايير المحاسبة المصرية

- صدر قرار السيد رئيس مجلس الوزراء رقم ١٥٦٨ لسنة ٢٠٢٢ بتعديل بعض احكام معايير المحاسبة المصرية وإضافة ملحق (ب) الى معيار المحاسبة المصري رقم (١٣) "أثار التغيرات في أسعار صرف العملات الأجنبية" لوضع معالجة محاسبية خاصة اختيارية يمكن من خلالها التعامل مع الاثار المترتبة على تحريك سعر صرف العملات الأجنبية على القوائم المالية للشركات التي تكون عملة التعامل لها بالجنيه المصري .

استثناء من متطلبات الفقرة رقم "٢٨" من معيار المحاسبة المصري المعدل رقم (١٣) "أثار التغيرات في أسعار صرف العملات الأجنبية" الخاصة بالاعتراف بفروق العملة يمكن للمنشأة التي تأثرت نتائج أعمالها بصافي أرباح أو خسائر فروق عملة نتيجة تحريك سعر صرف العملات الأجنبية أن تقوم بالاعتراف ضمن بنود الدخل الشامل الآخر بفروق العملة المدينة والدائنة الناتجة عن إعادة ترجمة أرصدة البنود ذات الطبيعة النقدية القائمة في تاريخ ٣١ مارس ٢٠٢٢ باستخدام سعر الإقفال في ذات التاريخ مخصوماً منها أي فروق ترجمة عملة تم الاعتراف بها ضمن تكلفة أصول وفقاً للفقرة "٧" من هذا الملحق . وذلك باعتبار هذه الفروق نتجت بصفة أساسية بسبب قرار تحريك سعر الصرف .

يتم إدراج مبلغ فروق العملة الناتجة ترجمة البنود ذات الطبيعة النقدية ، والتي تم عرضها في بنود الدخل الشامل الآخر طبقاً للفقرة رقم "٩" من هذا الملحق ، في الأرباح أو الخسائر المرحلة في نهاية نفس الفترة المالية لتطبيق المعالجة المحاسبية الخاصة الواردة بهذا الملحق .تم تطبيق المعالجة الاختيارية على القوائم المالية الحالية على ان يتم استهلاك الفروق الناشئة على قدر تحققها في الفترات اللاحقة .

### الاحداث الهامة

- صدر قرار الجمعية العامة غير العادية بتاريخ ٢٠٢٢/٣/٢٠ بتعديل المواد ٤،٥،٢٦ من النظام الأساسى للشركة .  
- وافقت الجمعية العامة العادية في ضوء إعتماها للقوائم المالية للشركة عن العام المالى على توزيع أسهم مجانية ممولة من الأرباح العام بعدد ١٢٦ مليون سهم بقيمة اسمية ٢ جنيه / سهم بواقع ١ سهم إلى كل ٥ أسهم مع جبر الكسور لصالح صغار المساهمين .

- تعرضت معظم دول العالم ومنها مصر بدءاً من الربع الأول من عام ٢٠٢٠ الي حالة من التباطؤ والانكماش الاقتصادي نتيجة انتشار وباء كورونا (كوفيد- ١٩) المستجد، وقامت حكومات العالم ومن بينها الحكومة المصرية بعمل حزم من الإجراءات الاحترازية لمنع انتشار الوباء ، وقد أدت هذه الإجراءات لحالة من التباطؤ الاقتصادي على المستوى العالمي والمحلي والذي ظهر تأثيره على كافة الأنشطة بصور مختلفة في مصر .

وفيما يخص الشركة فقد قامت بتحقيق التوازن بين اتباع الإجراءات الاحترازية التي اتخذتها الدولة للحد من انتشار الوباء وبين استمرار عملية الإنتاج لذا لم تتأثر القدرات التشغيلية للشركة والقدرة التشغيلية للأفراد .

أما حجم وطبيعة التأثيرات المالية المحتملة لهذا الخطر على بنود القوائم المالية وأنشطة الشركة خلال الفترات المستقبلية فلا ترى الإدارة أنه من الممكن فى الوقت الحالى تحديد تقدير كمى للأثر المحتمل فى هذه المرحلة وفى ظل عدم تحديد مدة هذه الإجراءات الاحترازية حيث يختلف حجم التأثير وفقاً للمدى المتوقع والفترة الزمنية التى ينتظر عندها إنتهاء هذه الاحداث وتأثيرها .